

proxima

RELEASE DE RESULTADOS
4T2024 e 2024



Campina Grande (PB), 03 de abril de 2025 – A Proxima Telecomunicações S.A. (“Proxima” ou “Companhia”) divulga os seus resultados auditados referentes ao quarto trimestre de 2024 (4T24) e ao ano de 2024 auditado.

Os valores aqui apresentados são comparados com o período referente ao quarto trimestre de 2023 (4T23) e o exercício findo em 31 de dezembro de 2023, exceto se indicado de outra forma. As informações financeiras apresentadas foram elaboradas de acordo com as práticas contábeis adotadas no Brasil que compreendem as normas da Comissão dos Valores Mobiliários (CVM) e os pronunciamentos do Comitê de Pronunciamentos Contábeis (CPC), aprovados pelo Conselho Federal de Contabilidade (CFC) e em conformidade com as normas internacionais de contabilidade emitidas pelo IASB (IFRS). Métricas não contábeis ajustadas (ex: EBITDA), expurgando-se eventos não recorrentes, são também disponibilizadas para uma melhor comparabilidade. Pelo nível de Governança exigido pela Companhia, as Demonstrações Financeiras foram revisadas pelos auditores independentes Ernst & Young Auditores Independentes S/S/ Ltda. (EY).

Destaques

No quarto trimestre de 2024, a Proxima Telecomunicações S.A. deu continuidade à execução de seu Projeto BNDES-FUST, que prevê a construção de 1.000 km de rede de transporte e a expansão da rede de acesso em 20 cidades nos estados da Paraíba e Rio Grande do Norte. Ao todo são 38 trechos de rede de transporte. A Companhia concluiu no decorrer do 1º trimestre de 2025 a execução da rede de transporte. A execução das redes de acesso está prevista para o ano de 2025.

No quarto trimestre de 2024, a Proxima Telecomunicações S.A. realizou mais uma aquisição de ativos operacionais e carteira de clientes. Em outubro, a Companhia expandiu suas operações para as cidades de Caiçara do Norte, Macaíba, Parazinho, Pedra Grande, Pureza, Riachuelo, Rio do Fogo, São Bento do Norte, Santa Maria, São Miguel do Gostoso, e Touros, além das cidades em que já atuava Ceará-Mirim, João Câmara, Natal, Poço Branco e Taipú, todas no Rio Grande do Norte, se posicionando como o 3º maior ISP do estado.

Essas ações nos consolidaram, até o momento, como o 7º maior provedor de banda larga do Nordeste e o 5º maior nos estados em que operamos, consolidando-se como o maior ISP da região sem investidor institucional.

Nosso crescimento foi impulsionado por uma estratégia equilibrada de expansões orgânicas e inorgânicas, o que nos permitiu não apenas ampliar nossa infraestrutura de rede e base de clientes, mas também aprimorar significativamente a qualidade dos nossos serviços e a experiência do cliente. Encerramos o trimestre com um aumento expressivo no número de casas conectadas e presença em 165 cidades.

Principais Indicadores Financeiros

<p>R\$ 56,3 milhões</p> <p>Receita Bruta 4T 2024</p> <p>+58,0% +17,3%</p> <p>4T24 vs 4T23 4T24 vs 3T24</p>	<p>R\$ 190,9 milhões</p> <p>Receita Bruta 2024</p> <p>+39,8%</p> <p>2024 vs 2023</p>	<p>1.106 mil</p> <p>Casas Passadas (HPs)</p> <p>+48,3%</p> <p>4T 2024 vs 4T 2023</p>
<p>R\$ 27,6 milhões</p> <p>EBITDA Ajustado 4T 2024</p> <p>+112,6% +44,2%</p> <p>4T24 vs 4T23 4T24 vs 3T24</p>	<p>R\$ 81,8 milhões</p> <p>EBITDA Ajustado 2024</p> <p>+58,3%</p> <p>2024 vs 2023</p>	<p>243 mil</p> <p>Casas Conectadas (HCs)</p> <p>+54,0%</p> <p>2024 vs 2023</p>

A Companhia apresentou um crescimento consistente tanto de forma orgânica quanto por meio de aquisições ao longo dos anos de 2021 a 2024, criando uma plataforma de consolidação de pequenos ISPs, em um modelo de compra de ativos operacionais e carteira de clientes. Na avenida de crescimento orgânica, a companhia cresceu 83%, superior ao crescimento do mercado, influenciado pela construção de rede de acessos em novas áreas.

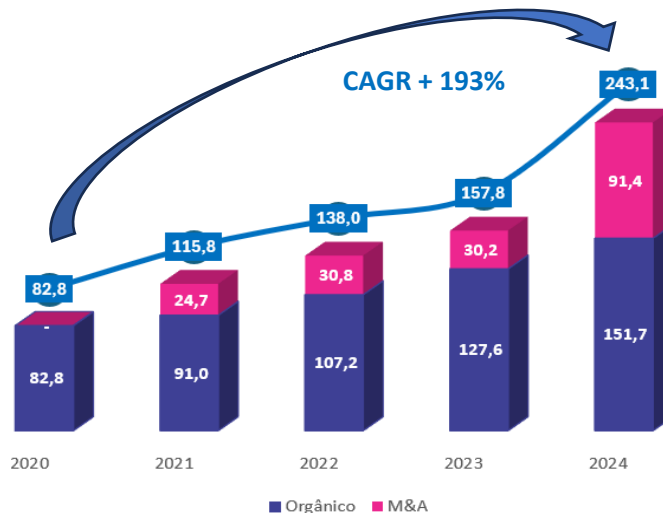

O mapa abaixo ilustra a expansão geográfica da Companhia, que segue uma estratégia de crescimento adjacente à sua base atual, por meio da execução de projetos orgânicos e inorgânicos, visando a maximização de sinergias e a geração de valor para os acionistas. Observa-se a baixa concentração de clientes em uma única cidade, com a maior cidade representando 8,4% da base de clientes, e as 10 maiores cidades somando 28,6% da base total.

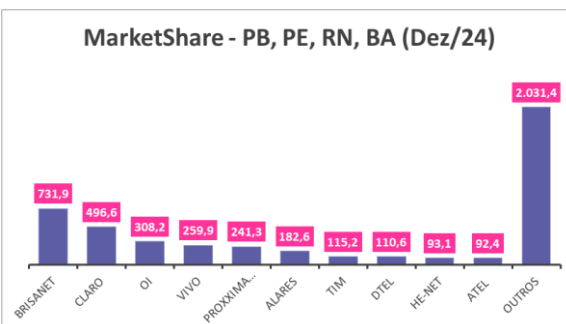
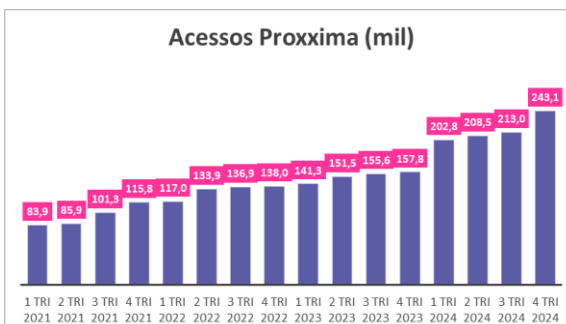
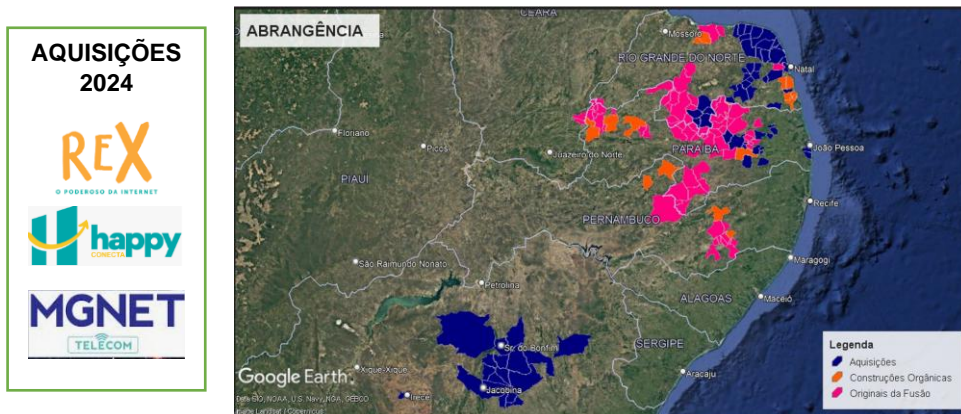

Fonte: Acessos Anatel

Comentários da Administração

Sumário dos Resultados

- **Receita Bruta 4T24:** R\$ 56,2 milhões, crescimento de 58,0% em relação ao 4T23, e um crescimento de 17,3% em relação ao 3T24;
- **Receita Bruta 2024:** R\$ 190,9 milhões, no acumulado do ano de 2024, crescimento de 39,8% em relação ao período de doze meses anterior.
- **EBITDA Ajustado 4T24:** R\$ 27,6 milhões, crescimento de 112,6% em relação ao 4T23, e 44,2% comparado ao 3T24. A margem EBITDA ajustada totalizou 54,2% no trimestre, um acréscimo de 9,3p.p. comparada ao 3T24;
- **EBITDA Ajustado 2024:** R\$ 81,8 milhões, crescimento de 58,3% em relação ao período de 12 meses anterior, a margem EBITDA ajustada totalizou 47,6% em 2024, um acréscimo de 4.3p.p. comparada ao ano de 2023;
- **Caixa Total (EoP):** R\$ 23,0 milhões em 31/12/2024;
- **Casas Conectadas (HCs):** 243,0 mil assinantes em dezembro de 2024, representando crescimento de 54,0% em relação ao mesmo período de 2023, e de 14,1% em relação a setembro de 2024;
- **Casas Passadas (HPs):** 1.106 mil Homes Passed em dezembro de 2024, representando crescimento de 48,3% em relação ao mesmo período de 2023, e de 23,6% em relação a setembro de 2024;

Receita Líquida de Vendas

As deduções da receita e receitas operacionais líquidas da Companhia estão assim detalhadas:

R\$ milhões (exceto quando indicado de outra forma)	4T24	4T23	Δ %	2024	2023	Δ %
Venda de serviços						
Serviços de internet	23.655	15.536	52,26%	81.413	60.399	34,79%
Demais serviços	32.635	20.085	62,49%	109.568	76.174	43,84%
Receita operacional Bruta	56.290	35.621	58,03%	190.981	136.573	39,84%
Total de Deduções de vendas	(5.398)	(4.403)	22,58%	(19.209)	(17.240)	11,42%
Receita operacional líquida	50.893	31.217	63,03%	171.772	119.332	43,94%

As receitas operacionais líquidas da Companhia totalizaram R\$ 171,7 milhões no período de doze meses encerrado em 31 de dezembro de 2024, representando um aumento de R\$ 52,4 milhões, ou 43,9%, em comparação com o período de doze meses encerrado em 31 de dezembro de 2023, que apresentou R\$ 119,3 milhões de receita operacional líquida.

Esse aumento é decorrente dos seguintes fatores: (i) ampliação da rede da Companhia, com o lançamento em uma nova cidade de forma orgânica; (ii) aumento inorgânico de sua carteira de clientes, decorrente das aquisições realizadas em 2024, com a adição de novas redes em 35 cidades; (iii) crescimento orgânico da carteira de clientes em cidades maduras nos últimos 12 meses. Ao todo, a Companhia aumentou sua base de clientes em 54,0%, sendo 7,4% desse crescimento de forma orgânica.

As deduções da receita da Companhia totalizaram R\$ 19,2 milhões nos doze meses encerrados em 31 de dezembro de 2024, um aumento de R\$ 1,9 milhões (11,2%) comparado ao mesmo período de 2023. Isso reflete a busca por maior eficiência operacional no mix de produtos.

Lucro Bruto

R\$ milhões (exceto quando indicado de outra forma)	4T24	4T23	Δ %	2024	2023	Δ %
Receita operacional líquida	50.893	31.217	63,03%	171.772	119.332	43,94%
Custo dos serviços prestados	(13.912)	(12.420)	12,01%	(53.505)	(46.225)	15,75%
Custos de depreciação	(6.910)	(4.365)	58,30%	(23.116)	(19.286)	19,86%
Custos com perdas operacionais	(631)	(531)	18,81%	(3.112)	(2.456)	26,71%
Lucro Bruto	29.440	13.902	111,78%	92.039	51.366	79,18%

Os custos dos serviços da Companhia totalizaram R\$ 53,5 milhões, e R\$ 46,2 milhões, nos períodos de doze meses findos em 31 de dezembro de 2024 e 31 de dezembro de 2023, respectivamente, representando um aumento de R\$ 7,2 milhões ou 15,7% em comparação ao mesmo período de 2023. Em comparação com o crescimento da Receita operacional líquida, ficou clara a demonstração de ganho de eficiência e escala devida à diluição dos custos operacionais.

Os custos de depreciação da Companhia totalizaram R\$ 23,1 mil, e R\$ 19,2 mil, nos períodos de doze meses findos em 31 de dezembro de 2024 e 31 de dezembro de 2023, respectivamente, representando um acréscimo de R\$ 3,8 mil, ou 19,8%, quando comparado ao mesmo período de 2023. Este acréscimo no custo de depreciação é justificado pelo crescimento nos investimentos orgânicos e pela integração de compras de ativos operacionais realizadas pela Companhia.

Despesas operacionais

R\$ milhões (exceto quando indicado de outra forma)	4T24	4T23	Δ %	2024	2023	Δ %
Despesas Comerciais	(4.979)	(3.730)	33,48%	(18.183)	(14.344)	26,76%
Despesas Gerais e Administrativas	(8.432)	(5.876)	43,50%	(29.820)	(21.749)	37,11%
Depreciação	(602)	(1.074)	-43,94%	(7.257)	(5.360)	35,40%
Perdas de ativos não recorrente	-	(200)	0,00%	-	(200)	0,00%
Outras receitas (despesas) operacionais, líquidas	1.485	4	0,00%	1.765	9	0,00%
Total	(12.528)	(10.877)	15,18%	(53.495)	(41.644)	28,46%

As despesas operacionais da Companhia totalizaram R\$ 48,0 milhões, e R\$ 36,0 milhões, nos períodos de doze meses findos em 31 de dezembro de 2024 e 31 de dezembro de 2023, respectivamente, representando um aumento de R\$ 11,9 milhões ou 31,9% em comparação ao mesmo período de 2023.

O crescimento de 26,7% das despesas comerciais no período deveu-se à aceleração do investimento em branding e digital da Companhia, o que reflete o crescimento nas ativações de clientes nas cidades onde houve o investimento. Em função da operação em 6 novas cidades de forma orgânica, e de 32 cidades adquiridas, a Companhia investiu no lançamento da nova marca, o que resultou em um aumento nas ativações de clientes em comparação ao período anterior à aquisição, especialmente em eventos comerciais de lançamento da marca Proxima.

As despesas gerais e administrativas cresceram 37,1% devido ao: (i) aumento de quadro de funcionários decorrente da integração de colaboradores de 32 novas cidades, visando suportar o crescimento acelerado da Companhia, além do incremento geral do time para a integração das aquisições inorgânicas oriundas da execução da debenture emitida em abril de 2023, porém, foi abaixo do crescimento realizado no ano anterior, demonstrando a coleta de sinergia das integrações inorgânicas que ocorreram no período.

EBITDA ajustado

R\$ milhões (exceto quando indicado de outra forma)	4T24	4T23	Δ %	2024	2023	Δ %
Lucro Líquido	7.673	(774)	-1091,89%	11.996	(1.611)	-844,70%
(+/-) Depreciação e Amortização	7.503	6.171	21,60%	30.373	24.645	23,24%
Resultado Financeiro ajustado	6.525	3.899	67,38%	22.689	11.908	90,54%
Impostos sobre o lucro	2.716	(269)	-1110,76%	3.858	(1.092)	-453,38%
EBITDA	24.417	9.027	170,49%	68.917	33.850	103,59%
Projetos e Investimentos	1.144	803	42,46%	3.875	3.191	21,46%
Operações - Instalações	1.268	2.914	-56,47%	5.486	11.252	-51,25%
Perda de ativos	631	-	0,00%	3.112	2.655	0,00%
Ajustes não recorrentes	167	239	-30,19%	750	779	-3,68%
Ajustes resultado financeiro	(19)	-	0,00%	(249)	-	0,00%
EBITDA Ajustado	27.608	12.983	112,65%	81.892	51.727	58,32%
Margem EBITDA	54,25%	41,59%	30,44%	47,67%	43,35%	9,98%

O EBITDA ajustado gerado no período de doze meses findo em 31 de dezembro de 2024 foi de R\$ 81,8 milhões (R\$ 51,7 milhões no período de doze meses findo em 31 de dezembro de 2023), apresentando um aumento de R\$ 30,1 milhões ou 58,3%, se comparado com o período de doze meses findo em 31 de dezembro de 2023. O EBITDA ajustado gerado no período de três meses findo em 31 de dezembro de 2024 foi de R\$ 27,6 milhões (R\$ 12,9 milhões no período de três meses findo em 31 de dezembro de 2023), apresentando um aumento de R\$ 14,7 milhões ou 112,6%, se comprado com o período de três meses findo em 31 de dezembro de 2023.

No 4T24, a Companhia implementou uma importante mudança em sua política contábil ao reverter a Provisão para Devedores Duvidosos (PDD) de 60 para 120 dias, refletindo uma estratégia mais alinhada ao perfil de inadimplência da empresa, após implementar automações nas cobranças de clientes. Além disso, a Companhia obteve êxito na reversão de valores investidos, referentes à auditoria de aquisição de ativos operacionais, reforçando sua eficiência na gestão financeira e otimizando seus resultados, pontualmente no trimestre.

A Companhia apresentou uma melhora significativa em sua margem EBITDA, impulsionada pela captura de sinergias provenientes das Aquisições de Ativos e Carteiras de Clientes e por uma maior eficiência operacional. Os ganhos de escala decorrentes do crescimento inorgânico, permitiu a diluição de custos e a otimização dos recursos, resultando em uma operação mais rentável e sustentável. Essa reforça a estratégia estruturada de expansão da Companhia, maximizando resultados e agregando valor ao negócio.

Estrutura de Capital

Posição de Caixa e Dívida

R\$ milhões (exceto quando indicado de outra forma)	2024	2023	Δ %
Empréstimos, financiamentos, passivo circulante	21.274	9.721	118,85%
Empréstimos, financiamentos, passivo não circulante	58.527	16.078	264,02%
Debêntures, passivo circulante	19.745	5.116	0,00%
Debêntures, passivo não circulante	44.984	64.284	0,00%
Sellers Finance, passivo circulante	19.199	3.377	468,48%
Sellers Finance, passivo não circulante	14.812	1.345	1001,48%
Endividamento Bruto	178.541	99.921	78,68%
Caixa e equivalente de caixa	1.907	897	112,65%
Aplicações financeiras	21.084	46.203	-54,37%
Dívida líquida	155.550	52.822	194,48%

Relatório da administração

Resultados do período de três meses e doze meses findo em 31 de dezembro de 2024

A Dívida líquida teve um aumento relevante no período, em comparação com a posição de doze meses do ano anterior, justificado pela 1ª emissão de Debentures da Companhia e Captação da 1ª Tranche do BNDES Fust, e pelas aquisições realizadas no período entre 31 de dezembro de 2023 e 31 de dezembro de 2024. Essa alavancagem contribuiu significativamente para a expansão da Companhia, permitindo ampliar rapidamente a base de clientes, aumentar o alcance geográfico e gerar importantes ganhos de escala, justificando assim o descompasso temporal observado entre a posição de caixa e o aumento da dívida.

De acordo com os termos da 1ª emissão de debentures, a Companhia possui covenants financeiros. Para manter a transparência e estar em conformidade com o compliance da Companhia, e dentro da sua estratégia de crescimento inorgânico, previamente, em 16 de agosto, visualizando a possibilidade de realizar uma operação de Aquisição de Ativos Operacionais e Carteira de Clientes no último trimestre de 2024, e entendendo que esse movimento faria com que a Companhia não atendesse aos covenants da 1ª emissão de Debentures, solicitou, antecipadamente, o waiver para realizar a operação de M&A.

Em 20 de dezembro de 2024, a Companhia obteve autorização junto aos debenturistas para alteração da metodologia de cálculo do índice financeiros previstos na cláusula 9.1.2 (xv) da escritura de emissão exclusivamente para a apuração referente ao exercício social encerrado em 31 de dezembro de 2024, de tal forma que, para esta apuração, o EBITDA considerado seja o EBITDA referente ao 4º trimestre de 2024, multiplicado por 4 (quatro), com a finalidade de anualizar o referido índice. A solicitação foi feita considerando o modelo operacional da Companhia, baseado na aquisição de ativos operacionais e carteira de clientes, o que motivou a necessidade de ajuste na forma de cálculo.

Abaixo, quadro com o cálculo do Covenant ajustado, com a medição anualizada do 4T2024, medido em 31/12/2024:

R\$ milhões (exceto quando indicado de outra forma)	31/12/2024
Dívida Líquida	184.122
EBITDA 4TRI Anualizado	97.697
Dívida Líquida/EBITDA	1,88

Aging List da Dívida Financeira

R\$ mil (exceto quando indicado de outra forma)	31/12/2024	Empréstimos	Debentures	31/12/2023	Δ %	Δ R\$
A vencer até 1 ano	41.275	21.274	20.001	14.837	178%	26.438
A vencer em 2024	-	-	-	-	0%	-
A vencer em 2025	-	-	-	25.082	-100%	-25.082
A vencer em 2026	31.048	11.513	19.535	24.094	29%	6.954
A vencer em 2027	33.894	14.359	19.535	24.757	37%	9.137
A vencer em 2028	14.144	8.486	5.659	6.429	120%	7.715
A vencer em 2029	3.888	3.888	-	-	0%	3.888
A vencer de 2030 em diante	20.281	20.281	-	-	0%	20.281
Total	144.531	79.801	64.730	95.199	51,82%	49.332

Amortização da Dívida

Amortização da Dívida

■ Empréstimos ■ Debentures

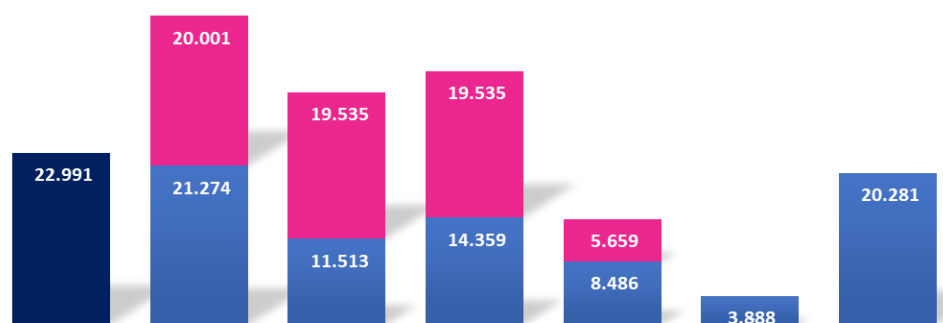

Disponibilidades A vencer em 2025 A vencer em 2026 A vencer em 2027 A vencer em 2028 A vencer em 2029 a vencer até 2039

Resumo Operacional

Mil	4T24	3T24	2T24	1T24	4T23	4T22	4T21	CAGR% 2024
Acessos (EoP)	243,1	213,0	208,5	202,8	157,8	138,0	115,8	54,0%
Home Passed (EoP)	1.106,2	895,1	890,1	867,4	746,0	583,8	376,2	48,3%
Cidades Atendidas	165	151	151	147	127	110	102	29,9%

Modelo de Crescimento (Orgânico e Inorgânico)

No 4T 2024, a Proxima manteve a execução de sua estratégia de crescimento focada nas expansões em novas cidades, buscando eficiência operacional para a geração de melhores resultados. Nossas áreas de expansões e aquisições têm consistentemente agregado resultados ao crescimento da Companhia, com base no acompanhamento semanal e mensal de indicadores financeiros e operacionais. A Companhia iniciou a execução do Projeto BNDES-FUST, concluindo a construção dos seus 1.000 km de rede de transporte e expandirá sua rede de acesso em 20 cidades nos estados da Paraíba e Rio Grande do Norte. A Companhia tem a expectativa de concluir o cronograma de construção das redes de acesso no ano de 2025.

Com investimentos contínuos nos estados da Paraíba, Pernambuco, Rio Grande do Norte e Bahia, o aprendizado sobre as avenidas de crescimento vem contribuindo para a tomada de decisões na alocação de seus investimentos orgânicos e inorgânicos.

Desempenho comercial e presença geográfica

Em 2024, o mercado de Banda Larga no Brasil registrou um crescimento de 7,36%, segundo números divulgados pela Anatel, refletindo a contínua expansão da conectividade no país. A Companhia, por sua vez, apresentou um desempenho ligeiramente superior à média do setor, com um crescimento orgânico de 7,37%. Esse resultado indica que a empresa conseguiu acompanhar e até superar, ainda que de forma sutil, o ritmo de expansão do mercado, demonstrando sua capacidade de crescimento sustentável orgânico. Esse desempenho reforça a competitividade da Proxima no setor e evidencia sua eficiência na atração e retenção de clientes em um ambiente altamente dinâmico.

Durante o trimestre, a Companhia expandiu sua rede no estado do Rio Grande do Norte, expandindo para novas áreas na cidade de Extremoz, localizada no litoral norte do estado.

Além disso, durante este período, a Companhia também ampliou suas operações no Rio Grande do Norte, passando a operar nas cidades de Caiçara do Norte, Macaíba, Parazinho, Pedra Grande, Pureza, Riachuelo, Rio do Fogo, São Bento do Norte, Santa Maria, São Miguel do Gostoso e Touros.

Com a aquisição dos ativos operacionais na região do Rio Grande do Norte, a Companhia ultrapassou a marca de um milhão de home passed, chegando ao final do trimestre a marca de 1,1 milhões de homes passed.

A Companhia continua mapeando oportunidades de aquisições inorgânicas em áreas adjacentes à sua rede atual, reforçando sua presença e consolidando sua atuação nas regiões estratégicas.

Destaques Operacionais

Reclame Aqui – Índice RA1000

A Companhia reforçou sua posição no Índice RA-1000 do Reclame Aqui, com nota 8,9, sendo a 4ª melhor empresa de internet do Brasil, uma importante certificação que reconhece empresas com excelentes índices de atendimento ao consumidor. Além disso, a Companhia foi finalista no Prêmio Anual Reclame Aqui. Essas conquistas refletem o compromisso da Proxima em fornecer um serviço de alta qualidade e em manter um relacionamento transparente e eficiente com seus clientes.

ISO 9001 – Recertificação

Nos anos de 2023 e 2024, a Companhia obteve a recertificação em seu Sistema de Gestão da Qualidade, reafirmando seu compromisso com a excelência e a melhoria contínua. Esse processo de aprimoramento teve início em 2022, quando a empresa conquistou sua certificação na ISO 9001, comprovando sua busca por eficiência operacional. Desde então, a Companhia tem colhido resultados positivos de forma exponencial, impulsionados pelo acompanhamento semanal e mensal de indicadores financeiros e operacionais.

Great Place to Work – Recertificação

Nos anos de 2023 e 2024, a Companhia foi recertificada pelo Great Place To Work, reafirmando seu compromisso com um ambiente de trabalho positivo e a valorização de seus colaboradores. Essa conquista teve início em 2022, quando a empresa obteve sua certificação inicial, consolidando seus esforços em promover uma cultura organizacional sólida e engajadora. Desde então, a Companhia tem colhido resultados positivos, impulsionados por iniciativas que fortalecem o bem-estar e a produtividade de sua equipe, através de metodologias gerenciadas pela área de gente e gestão.

Indicadores de Qualidade - ANATEL

Mesmo em um ano marcado por aquisições estratégicas e pela incorporação de uma base expressiva de novos assinantes, a Proxima se consolidou como uma das TOP 3 operadoras do Brasil em qualidade de atendimento, segundo os indicadores oficiais da Anatel. Destaque absoluto na menor taxa de reabertura de reclamações, com apenas 11,7%, lideramos o ranking nacional em resolutividade, comprovando a eficiência e o preparo do nosso time. Além disso, alcançamos 100% das reclamações respondidas, 93,3% de índice de solução e nota 4,0 em satisfação com o atendimento — indicadores que refletem o compromisso da Proxima com um atendimento ágil, efetivo e centrado no cliente. Em um cenário de forte crescimento, esses resultados reforçam nossa capacidade de escalar mantendo excelência e respeito ao consumidor. Abaixo os quadros demonstrando os resultados obtidos pela Proxima:



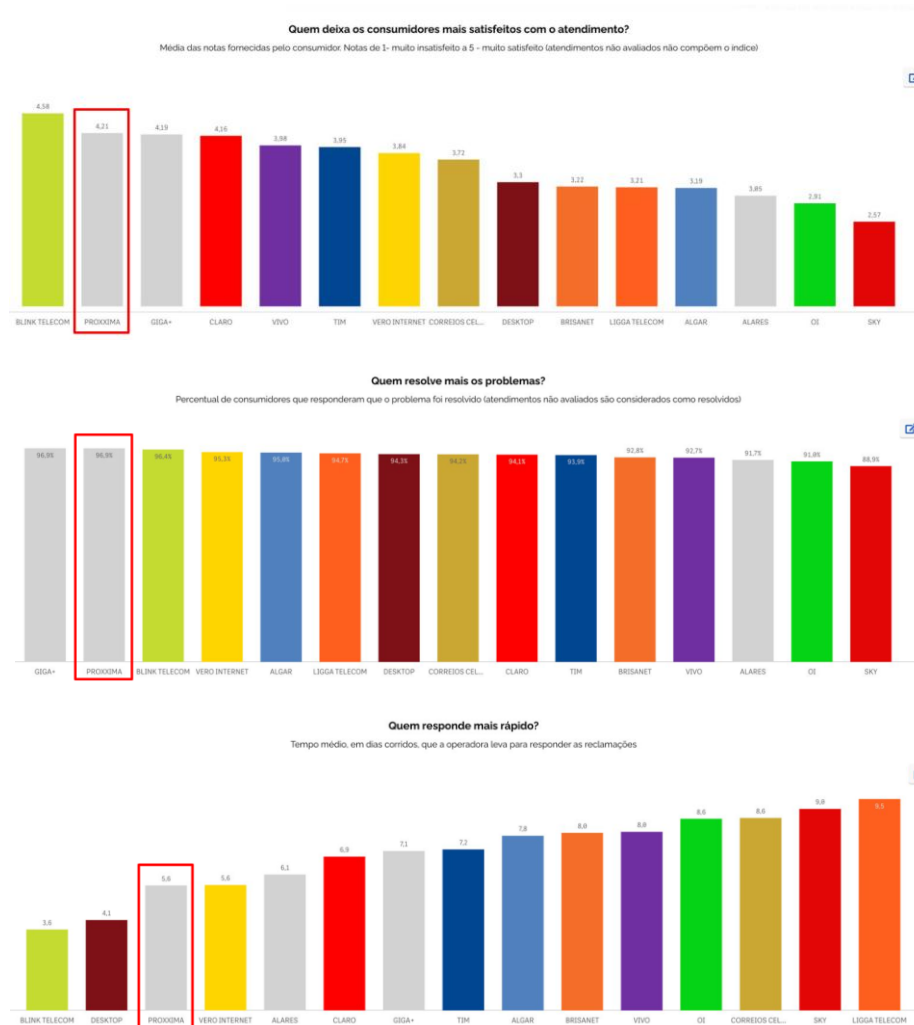

O Prêmio MelhorPlano.net é reconhecido como a maior premiação de provedores de internet do Brasil, destacando anualmente as empresas que oferecem serviços de excelência em diversas categorias, como Melhor Velocidade, Maior Satisfação, Melhor Provedor, Melhor Internet Gamer, entre outras. Na edição de

2024, a Proxima obteve 90 premiações, quase o dobro das conquistas de 2023, evidenciando o compromisso contínuo da empresa com a qualidade e a satisfação de seus clientes. Esse desempenho ressalta a capacidade da Proxima em se destacar em um mercado altamente competitivo, oferecendo serviços de internet que atendem e superam as expectativas dos usuários.

A Pesquisa de Satisfação da Anatel 2024 reforçou ainda mais o reconhecimento da Proxima por parte dos seus clientes. No estado de Pernambuco, alcançamos o 1º lugar entre todas as operadoras de banda larga fixa, com uma nota expressiva de 8,08 — muito acima da média nacional. Esse resultado reflete não apenas a qualidade técnica do serviço oferecido, mas também o relacionamento próximo, respeitoso e eficiente que cultivamos com os nossos assinantes. Em um setor onde confiança e desempenho fazem toda a diferença, ser líder em satisfação no estado é uma conquista que reforça nossa missão de conectar pessoas com excelência, onde quer que estejam.

Desempenho Operacional

Casas Passadas (HPs)

Incremento de 360 mil Homes Passed (Casas Passadas) na comparação anual, atingindo 1.106 mil casas em dezembro de 2024, crescimento de 48,2% em relação ao 4T23 e 23,5% em relação ao 3T24.

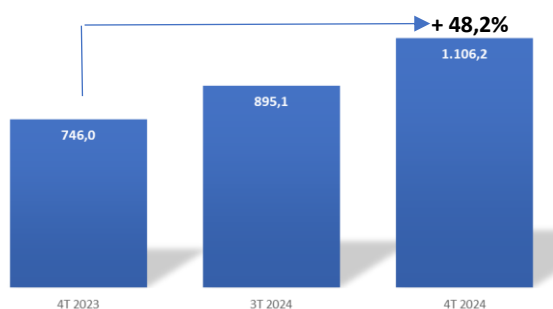

Cidades Totais

Incremento de 38 novas cidades na cobertura da Companhia entre o 4T24 e o 4T23, crescimento de 29,9% sobre o número de cidades atendidas no mesmo período do ano anterior. Esse crescimento está composto por 6 cidades de expansão orgânica e de 32 cidades de expansões inorgânicas. Todas as novas cidades estão em linha com a estratégia da Proxima de expandir geograficamente para áreas adjacentes à operação da Companhia.

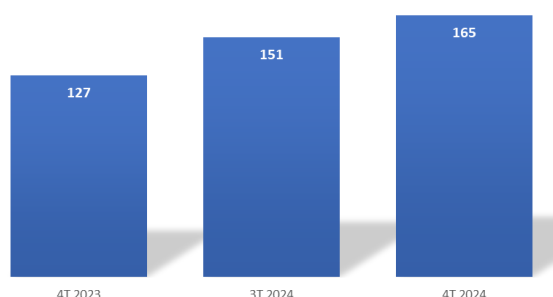

Casas Conectadas (HCs)

A base de acessos da Companhia apresentou crescimento de 54,0% em relação ao final do 4T23, chegando a 243,0 mil casas conectadas. Em relação ao final do 3T24, o crescimento foi de 14,1%.

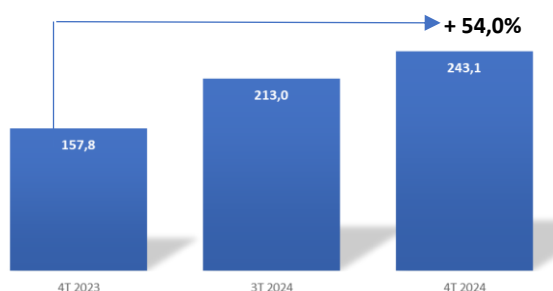

Leonardo de Lima Gomes Filho

Diretor Presidente

Breno Alves Costa

Diretor Financeiro

Andressa Kessia dos Santos Vasconcelos

Contadora CRC CE 028273/O-6-S-PB

Avisos

As Demonstrações financeiras anuais da Companhia para o período findo em 31 de dezembro de 2024 foram auditadas pela Ernst & Young Auditores Independentes S.S e encontram-se disponíveis em nosso site de Relações com Investidores <https://ri.proxima.net/>.

Relações com Investidores

E-mail: falecomri@proxima.net

Site: <https://ri.proxima.net/>

AVISO LEGAL

As informações financeiras e operacionais, divulgadas neste documento, exceto onde indicado de outra forma, são apresentadas segundo as normas internacionais de contabilidade IFRS (International Financial Reporting Standards) e em Reais (R\$), em conformidade com a Lei das Sociedades por Ações, Lei 6.404/76 e os pronunciamentos, orientações e interpretações emitidas pelo Comitê de Pronunciamentos Contábeis (“CPC”) e aprovadas pela Comissão de Valores Mobiliários (“CVM”).

O presente documento pode conter previsões acerca de eventos futuros. Tais previsões não constituem atos ocorridos no passado e refletem apenas expectativas dos administradores da Companhia. Os termos “antecipa”, “acredita”, “estima”, “espera”, “prevê”, “pretende”, “planeja”, “projeta”, “objetiva”, bem como outros termos similares visam identificar tais previsões as quais evidentemente envolvem riscos ou incertezas previstas ou não pela Companhia. Portanto, os resultados futuros das operações da Companhia podem diferir das atuais expectativas e o leitor não deve se basear exclusivamente nas previsões aqui realizadas. Essas previsões emitem a opinião unicamente na data em que são feitas e a Companhia não se obriga a atualizá-las luz de novas informações ou de seus desdobramentos futuros.



Demonstrações contábeis

Proxima Telecomunicações S.A.

31 de dezembro de 2024
com Relatório do Auditor Independente

Proxima Telecomunicações S.A.

Demonstrações contábeis

31 de dezembro de 2024

Índice

Relatório do auditor independente sobre as demonstrações contábeis.....	1
Demonstrações contábeis	
Balanço patrimonial	6
Demonstração do resultado	7
Demonstração do resultado abrangente	8
Demonstração das mutações do patrimônio líquido.....	9
Demonstração dos fluxos de caixa.....	10
Demonstração do valor adicionado.....	11
Notas explicativas às demonstrações contábeis	12



Shape the future
with confidence

Relatório do auditor independente sobre as demonstrações contábeis

Aos Administradores e Acionistas da
Proxima Telecomunicações S.A.
Campina Grande - PB

Opinião

Examinamos as demonstrações contábeis da Proxima Telecomunicações S.A. (“Companhia”), que compreendem o balanço patrimonial em 31 de dezembro de 2024 e as respectivas demonstrações do resultado, do resultado abrangente, das mutações do patrimônio líquido e dos fluxos de caixa para o exercício findo nessa data, bem como as correspondentes notas explicativas, incluindo as políticas contábeis materiais e outras informações elucidativas.

Em nossa opinião, as demonstrações contábeis acima referidas apresentam adequadamente, em todos os aspectos relevantes, a posição patrimonial e financeira da Companhia em 31 de dezembro de 2024, o desempenho de suas operações e os seus fluxos de caixa para o exercício findo nessa data, de acordo com as práticas contábeis adotadas no Brasil e com as normas internacionais de relatório financeiro (IFRS) emitidas pelo *International Accounting Standards Board* (IASB) (atualmente denominadas pela Fundação IFRS como “normas contábeis IFRS”).

Base para opinião

Nossa auditoria foi conduzida de acordo com as normas brasileiras e internacionais de auditoria. Nossas responsabilidades, em conformidade com tais normas, estão descritas na seção a seguir, intitulada “Responsabilidades do auditor pela auditoria das demonstrações contábeis”. Somos independentes em relação à Companhia, de acordo com os princípios éticos relevantes previstos no Código de Ética Profissional do Contador e nas normas profissionais emitidas pelo Conselho Federal de Contabilidade, e cumprimos com as demais responsabilidades éticas de acordo com essas normas. Acreditamos que a evidência de auditoria obtida é suficiente e apropriada para fundamentar nossa opinião.

Principais assuntos de auditoria

Principais assuntos de auditoria são aqueles que, em nosso julgamento profissional, foram os mais significativos em nossa auditoria do exercício corrente. Esses assuntos foram tratados no contexto de nossa auditoria das demonstrações contábeis como um todo e na formação de nossa opinião sobre essas demonstrações contábeis e, portanto, não expressamos uma opinião separada sobre esses assuntos. Para cada assunto abaixo, a descrição de como nossa auditoria tratou o assunto, incluindo quaisquer comentários sobre os resultados de nossos procedimentos, é apresentado no contexto das demonstrações contábeis tomadas em conjunto.



**Shape the future
with confidence**

Nós cumprimos as responsabilidades descritas na seção intitulada “Responsabilidades do auditor pela auditoria das demonstrações contábeis”, incluindo aquelas em relação a esse principal assunto de auditoria. Dessa forma, nossa auditoria incluiu a condução de procedimentos planejados para responder a nossa avaliação de riscos de distorções significativas nas demonstrações contábeis. Os resultados de nossos procedimentos, incluindo aqueles executados para tratar o assunto abaixo, fornecem a base para nossa opinião de auditoria sobre as demonstrações contábeis da Companhia.

Mensuração a valor justo da aquisição de carteira de clientes

Conforme divulgado na nota explicativa nº 7, como parte da estratégia de crescimento, a Companhia adquiriu carteiras de clientes de empresas do segmento que possuem atuação regionalizada e complementares às suas. A Companhia negocia a compra dos ativos operacionais que lhe interessam para implementar sua estratégia de expansão e crescimento, dentre eles, a carteira de clientes. Durante o exercício, as aquisições de carteiras de clientes somaram R\$ 62.151 mil conforme divulgado na nota explicativa nº 7. Em 31 de dezembro de 2024, o saldo do ativo intangível mensurado inicialmente ao valor justo, decorrente da aquisição das carteiras de clientes, é de R\$ 89.419 mil, líquido de amortização acumulada.

A mensuração do valor justo das aquisições das carteiras de clientes foi considerada um assunto significativo para nossa auditoria devido à relevância dos valores envolvidos e às especificidades do processo de mensuração do valor justo, o qual leva em consideração dados qualitativos e quantitativos, a fim de garantir que o ativo seja mensurado e contabilizado adequadamente.

Como nossa auditoria conduziu esse assunto

Nossos procedimentos de auditoria incluíram, entre outros: (i) inspeção dos contratos de compra e venda das carteiras de clientes; (ii) avaliação das características da transação e dos ativos adquiridos a fim de confirmar que o conjunto de ativos não constitui um negócio; (iii) avaliação da independência, objetividade e qualificação do time de especialistas internos da Companhia responsáveis pela mensuração do valor justo das carteiras de clientes; (iv) avaliação da metodologia, do modelo e das principais premissas utilizadas nos cálculos do time de especialistas internos da Companhia como, por exemplo, a taxa de desconto, taxas de retenção (*churn rate*) e vida útil estimada das carteiras, procedimento realizado com o auxílio de nossos especialistas em finanças corporativas; e (v) avaliação se as divulgações nas notas explicativas às demonstrações contábeis consideram todas as informações relevantes.

Baseados nos resultados dos procedimentos de auditoria efetuados sobre a mensuração do valor justo das carteiras de clientes adquiridas, que está consistente com a avaliação da administração, consideramos que os critérios e premissas de valor justo adotados pela administração, assim como as respectivas divulgações nas notas explicativas nº 2.9, 2.13 e 7, são aceitáveis, no contexto das demonstrações contábeis tomadas em conjunto.



**Shape the future
with confidence**

Outros assuntos

Demonstração do valor adicionado

A demonstração do valor adicionado (DVA) referente ao exercício findo em 31 de dezembro de 2024, elaborada sob a responsabilidade da diretoria da Companhia, e apresentada como informação suplementar para fins de IFRS, foi submetida a procedimentos de auditoria executados em conjunto com a auditoria das demonstrações contábeis da Companhia. Para a formação de nossa opinião, avaliamos se essa demonstração está conciliada com as demonstrações contábeis e registros contábeis, conforme aplicável, e se a sua forma e conteúdo está de acordo com os critérios definidos no Pronunciamento Técnico CPC 09 - Demonstração do Valor Adicionado. Em nossa opinião, essa demonstração do valor adicionado foi adequadamente elaborada, em todos os aspectos relevantes, segundo os critérios definidos nesse Pronunciamento Técnico e é consistente em relação às demonstrações contábeis tomadas em conjunto.

Responsabilidades da diretoria e da governança pelas demonstrações contábeis

A diretoria é responsável pela elaboração e adequada apresentação das demonstrações contábeis de acordo com as práticas contábeis adotadas no Brasil e com as normas internacionais de relatório financeiro (IFRS), emitidas pelo *International Accounting Standards Board* (IASB) (atualmente denominadas pela Fundação IFRS como “normas contábeis IFRS”), e pelos controles internos que ela determinou como necessários para permitir a elaboração de demonstrações contábeis livres de distorção relevante, independentemente se causada por fraude ou erro.

Na elaboração das demonstrações contábeis, a diretoria é responsável pela avaliação da capacidade de a Companhia continuar operando, divulgando, quando aplicável, os assuntos relacionados com a sua continuidade operacional e o uso dessa base contábil na elaboração das demonstrações contábeis, a não ser que a diretoria pretenda liquidar a Companhia ou cessar suas operações, ou não tenha nenhuma alternativa realista para evitar o encerramento das operações.

Os responsáveis pela governança da Companhia são aqueles com responsabilidade pela supervisão do processo de elaboração das demonstrações contábeis.

Responsabilidades do auditor pela auditoria das demonstrações contábeis

Nossos objetivos são obter segurança razoável de que as demonstrações contábeis, tomadas em conjunto, estão livres de distorção relevante, independentemente se causada por fraude ou erro, e emitir relatório de auditoria contendo nossa opinião. Segurança razoável é um alto nível de segurança, mas não uma garantia de que a auditoria realizada de acordo com as normas brasileiras e internacionais de auditoria sempre detecta as eventuais distorções relevantes existentes. As distorções podem ser decorrentes de fraude ou erro e são consideradas relevantes quando, individualmente ou em conjunto, possam influenciar, dentro de uma perspectiva razoável, as decisões econômicas dos usuários tomadas com base nas referidas demonstrações contábeis.



**Shape the future
with confidence**

Como parte da auditoria realizada de acordo com as normas brasileiras e internacionais de auditoria, exercemos julgamento profissional e mantemos ceticismo profissional ao longo da auditoria. Além disso:

- Identificamos e avaliamos os riscos de distorção relevante nas demonstrações contábeis, independentemente se causada por fraude ou erro, planejamos e executamos procedimentos de auditoria em resposta a tais riscos, bem como obtemos evidência de auditoria apropriada e suficiente para fundamentar nossa opinião. O risco de não detecção de distorção relevante resultante de fraude é maior do que o proveniente de erro, já que a fraude pode envolver o ato de burlar os controles internos, conluio, falsificação, omissão ou representações falsas intencionais.
- Obtemos entendimento dos controles internos relevantes para a auditoria para planejarmos procedimentos de auditoria apropriados às circunstâncias, mas não com o objetivo de expressarmos opinião sobre a eficácia dos controles internos da Companhia.
- Avaliamos a adequação das políticas contábeis utilizadas e a razoabilidade das estimativas contábeis e respectivas divulgações feitas pela diretoria.
- Concluimos sobre a adequação do uso, pela diretoria, da base contábil de continuidade operacional e, com base nas evidências de auditoria obtidas, se existe incerteza relevante em relação a eventos ou condições que possam levantar dúvida significativa em relação à capacidade de continuidade operacional da Companhia. Se concluirmos que existe incerteza relevante, devemos chamar atenção em nosso relatório de auditoria para as respectivas divulgações nas demonstrações contábeis ou incluir modificação em nossa opinião, se as divulgações forem inadequadas. Nossas conclusões estão fundamentadas nas evidências de auditoria obtidas até a data de nosso relatório. Todavia, eventos ou condições futuras podem levar a Companhia a não mais se manter em continuidade operacional.
- Avaliamos a apresentação geral, a estrutura e o conteúdo das demonstrações contábeis, inclusive as divulgações e se as demonstrações contábeis representam as correspondentes transações e os eventos de maneira compatível com o objetivo de apresentação adequada.



**Shape the future
with confidence**

Comunicamo-nos com os responsáveis pela governança a respeito, entre outros aspectos, do alcance planejado, da época da auditoria e das constatações significativas de auditoria, inclusive as eventuais deficiências significativas nos controles internos que identificamos durante nossos trabalhos.

Dos assuntos que foram objeto de comunicação com os responsáveis pela governança, determinamos aqueles que foram considerados como mais significativos na auditoria das demonstrações contábeis do exercício corrente e que, dessa maneira, constituem os principais assuntos de auditoria. Descrevemos esses assuntos em nosso relatório de auditoria, a menos que lei ou regulamento tenha proibido divulgação pública do assunto, ou quando, em circunstâncias extremamente raras, determinarmos que o assunto não deve ser comunicado em nosso relatório porque as consequências adversas de tal comunicação podem, dentro de uma perspectiva razoável, superar os benefícios da comunicação para o interesse público.

Recife (PE), 26 de março de 2025.

ERNST & YOUNG
Auditores Independentes S/S Ltda.
CRC SP-015199/O

Henrique Piereck de Sá
Contador CRC PE 023398/O

Proxima Telecomunicações S.A.

Balanço patrimonial
Em 31 de dezembro de 2024
(Em milhares de reais)

	Notas	2024	2023
Ativo			
Circulante			
Caixa e equivalentes de caixa	3	1.907	897
Títulos e valores mobiliários	3	21.084	46.203
Contas a receber	4	24.798	16.315
Estoques		6.131	3.660
Tributos a recuperar	5	6.362	4.112
Despesas antecipadas		106	108
Outros créditos		1.159	654
Total do ativo circulante		61.547	71.949
Não circulante			
Realizável a longo prazo			
Tributos a recuperar	5	4.731	3.814
Instrumentos financeiros derivativos	23	1.348	-
Depósitos judiciais	21	186	59
Outros créditos		849	-
Direito de uso	13	21.264	17.581
Imobilizado	6	152.299	98.738
Intangível	7	90.416	38.973
Total do ativo não circulante		271.093	159.165
Total do ativo		332.640	231.114

	Notas	2024	2023
Passivo			
Circulante			
Fornecedores	8	19.337	17.130
Empréstimos e financiamentos	9	21.274	9.721
Debêntures	10	19.745	5.116
Obrigações trabalhistas	11	8.632	6.415
Tributos a recolher	12	2.295	1.571
Obrigações por arrendamentos	13	7.627	4.814
Contas a pagar pela aquisição de ativos	14	19.199	3.377
Total do passivo circulante		98.109	48.144
Não circulante			
Fornecedores	8	1.991	3.067
Empréstimos e financiamentos	9	58.527	16.078
Debêntures	10	44.984	64.284
Obrigações por arrendamentos	13	14.812	13.259
Tributos diferidos	19	4.135	478
Contas a pagar pela aquisição de ativos	14	20.945	1.345
Provisão para contingências	21	107	77
Total do passivo não circulante		145.501	98.588
Patrimônio líquido	15		
Capital social		76.533	76.533
Ações em tesouraria		(9.068)	(5.335)
Reserva de capital		9.000	9.000
Reservas de lucros		12.565	4.184
Total do patrimônio líquido		89.030	84.382
Total do passivo e do patrimônio líquido		332.640	231.114

As notas explicativas são parte integrante das demonstrações contábeis.

Proxima Telecomunicações S.A.

Demonstração do resultado

Exercícios findos em 31 de dezembro de 2024

(Em milhares de reais, exceto o lucro (prejuízo) por ação, expresso em reais)

	Notas	2024	2023
Receita líquida de serviços	16	171.773	119.332
Custos dos serviços prestados	17	(79.734)	(67.966)
Lucro bruto		92.039	51.366
Receitas (despesas) operacionais			
Despesas gerais e administrativas	17	(37.078)	(27.309)
Despesas com vendas	17	(18.183)	(14.344)
Outras receitas operacionais, líquidas	17	1.765	9
		(53.496)	(41.644)
Lucros operacional antes do resultado financeiro		38.543	9.722
Resultado financeiro	18		
Receitas financeiras		6.227	7.415
Despesas financeiras		(28.916)	(19.840)
		(22.689)	(12.425)
Lucro (prejuízo) antes do imposto de renda e da contribuição social		15.854	(2.703)
Imposto de renda e contribuição social	19		
Corrente		(202)	-
Diferido		(3.657)	1.092
		(3.859)	1.092
Lucro líquido (prejuízo) do exercício		11.995	(1.611)
Média ponderada das ações ordinárias	15	1.300.490	1.318.349
Lucro (prejuízo) por ação, básico e diluído – em Reais		9,22	(1,22)

As notas explicativas são parte integrante das demonstrações contábeis.

Proxima Telecomunicações S.A.

Demonstração do resultado abrangente
Exercícios findos em 31 de dezembro de 2024
(Em milhares de reais)

	<u>2024</u>	<u>2023</u>
Lucro líquido (prejuízo) do exercício	11.995	(1.611)
Outros resultados abrangentes	-	-
Total do resultado abrangente do exercício	<u>11.995</u>	<u>(1.611)</u>

As notas explicativas são parte integrante das demonstrações contábeis.

Proxima Telecomunicações S.A.

Demonstração das mutações do patrimônio líquido
Exercícios findos em 31 de dezembro de 2024
(Em milhares de reais)

Notas	Capital social	Ações em tesouraria	Reserva de capital	Reserva de lucros		Lucros (prejuízos) acumulados	Total
				Reserva legal	Lucros retidos		
Saldos em 31 de dezembro de 2022	76.533	(1.764)	9.000	350	7.549	-	91.668
Recompra de ações para tesouraria	15(b)	-	(3.571)	-	-	-	(3.571)
Distribuição de dividendos de lucros retidos	15(d)	-	-	-	(2.104)	-	(2.104)
Prejuízo do exercício	-	-	-	-	-	(1.611)	(1.611)
Compensação de prejuízo do exercício	-	-	-	-	(1.611)	1.611	-
Saldos em 31 de dezembro de 2023	76.533	(5.335)	9.000	350	3.834	-	84.382
Recompra de ações para tesouraria	15(b)	-	(3.733)	-	-	-	(3.733)
Lucro líquido do exercício	-	-	-	-	-	11.995	11.995
Destinação do lucro:							
Reserva legal	15(d)	-	-	599	-	(599)	-
Distribuição de dividendos	15(c)	-	-	-	-	(3.614)	(3.614)
Retenção de lucros	15(d)	-	-	-	7.782	(7.782)	-
Saldos em 31 de dezembro de 2024	76.533	(9.068)	9.000	949	11.616	-	89.030

As notas explicativas são parte integrante das demonstrações contábeis.

Proxima Telecomunicações S.A.

Demonstração dos fluxos de caixa Exercícios findos em 31 de dezembro de 2024 (Em milhares de reais)

	Notas	2024	2023
Atividades operacionais			
Lucro (prejuízo) antes dos tributos sobre o lucro		15.854	(2.703)
Ajustes para reconciliar o lucro (prejuízo) antes dos tributos sobre o lucro com o fluxo de caixa:			
Depreciação e amortização	17	30.373	24.646
Juros e variações monetárias, líquidas		19.597	15.473
Ajuste a valor presente	18	3.516	1.215
Provisão para perdas de crédito esperadas	17	5.293	5.006
Valor residual de baixa de ativo imobilizado e direito de uso	6	3.163	2.718
Baixas de obrigações por arrendamentos e direito de uso	13	-	55
Rendimentos sobre títulos e valores mobiliários		(2.831)	(4.656)
Provisão para contingências	21	30	77
Ajustes de marcação a mercado de derivativos	18	(1.348)	-
		73.647	41.832
(Acréscimo) decréscimo de ativos			
Contas a receber		(13.776)	(6.909)
Estoques		(2.471)	(1.556)
Tributos a recuperar		(2.645)	(1.430)
Despesas antecipadas		2	(36)
Outros créditos		(507)	(111)
Depósitos judiciais		(127)	-
Acréscimo (decrécimo) de passivos			
Fornecedores		(14.059)	(10.616)
Obrigações trabalhistas		1.245	2.878
Tributos a recolher		-	72
Outras obrigações		-	(11)
Caixa gerado pelas atividades operacionais		41.309	24.112
Pagamento de juros sobre empréstimos e financiamentos	9	(6.864)	(4.146)
Pagamento de juros sobre arrendamentos	13	(2.730)	(1.703)
Pagamento de juros sobre debêntures	10	(10.648)	(8.044)
Caixa líquido gerado pelas atividades operacionais		21.067	10.219
Atividades de investimento			
Aplicações em títulos e valores mobiliários		(111.631)	(57.015)
Resgates de títulos e valores mobiliários		139.581	15.257
Aquisições de imobilizado	6	(1.534)	(16.784)
Aquisições de intangível	7	(21.989)	(161)
Pagamentos de contas a pagar pela aquisição de ativos	14	(59.248)	(12.655)
Caixa líquido aplicado nas atividades de investimento		(54.821)	(71.358)
Atividades de financiamento			
Captação de empréstimos e financiamentos	9	66.104	-
Pagamento de principal de empréstimos e financiamentos	9	(12.773)	(8.512)
Captação de debêntures, líquido dos custos de captação	10	-	68.719
Pagamento de principal de debêntures	10	(4.884)	-
Pagamento de principal de arrendamentos	13	(6.336)	(4.296)
Dividendos pagos	15 (c)	(3.614)	(2.818)
Recuperação de ações	15 (b)	(3.733)	(3.571)
Caixa líquido gerado pelas atividades de financiamento		34.764	49.522
Acréscimo (decrécimo) de caixa e equivalentes de caixa		1.010	(11.617)
Caixa e equivalentes de caixa			
Início do período		897	12.514
Final do período		1.907	897
Acréscimo (decrécimo) de caixa e equivalentes de caixa		1.010	(11.617)

As notas explicativas são parte integrante das demonstrações contábeis.

Proxima Telecomunicações S.A.

Demonstração do valor adicionado
Exercícios findos em 31 de dezembro de 2024
(Valores expressos em milhares de reais)

	2024	2023
Receitas	187.459	131.622
Receita operacional bruta deduzida de descontos	190.981	136.573
Outras receitas	1.771	55
Provisão para perdas de créditos esperadas	(5.293)	(5.006)
Insumos adquiridos de terceiros	45.234	32.713
Custo dos serviços prestados	29.705	21.033
Materiais, energia, serviços de terceiros e outras	5.106	4.119
Perda/recuperação de valores ativos	4.773	3.870
Outros insumos	5.650	3.691
Valor adicionado bruto	142.225	98.909
Depreciação e amortização	30.373	24.646
Valor adicionado líquido gerado	111.852	74.263
Valor adicionado recebido em transferência		
Receitas financeiras	6.227	7.415
Valor adicionado total a distribuir	118.079	81.678
Distribuição do valor adicionado		
Impostos, taxas e contribuições	33.864	24.088
Federais	18.553	12.946
Estaduais	14.656	10.407
Municipais	655	735
Pessoal	42.530	38.433
Remuneração direta	31.744	30.276
FGTS	3.226	2.496
Benefícios	7.560	5.661
Remuneração de capitais de terceiros	29.690	20.768
Juros, variações cambiais e despesas com financiamentos	19.055	16.564
Aluguéis	1.141	966
Outras	9.493	3.238
Remuneração de capitais próprios		
Lucros retidos (prejuízos)	11.995	(1.611)
Valor adicionado	118.079	81.678

As notas explicativas são parte integrante das demonstrações contábeis.

Proxima Telecomunicações S.A.

Notas explicativas às demonstrações contábeis

31 de dezembro de 2024

(Em milhares de reais, exceto quando indicado de outra forma)

1. Contexto operacional

A Proxima Telecomunicações S.A. (“Companhia”) é uma sociedade anônima de capital fechado, constituída em 15 de dezembro de 2020, com sede no município de Campina Grande, estado da Paraíba, e tem por objeto social serviços de comunicação multimídia SCM, construção e manutenção de estações e redes de telecomunicações, serviços de telefonia fixa, operadoras de televisão por assinatura por cabo, provedores de acesso às redes de comunicações e provedor de voz sobre protocolo internet. A Companhia atua nos estados da Paraíba, Pernambuco, Ceará, Rio Grande do Norte e Bahia.

Autorizações

Os serviços ofertados pela Companhia, bem como as tarifas cobradas, foram autorizados em 08 de janeiro de 2021 pela Agência Nacional de Telecomunicações “ANATEL”, órgão responsável pela regulação do setor de telecomunicações no Brasil de acordo com a Lei Geral de Telecomunicações e seus respectivos regulamentos.

2. Apresentação das demonstrações contábeis e políticas contábeis materiais

Declaração de conformidade

As demonstrações contábeis foram elaboradas e estão sendo apresentadas de acordo com as práticas contábeis adotadas no Brasil que compreendem as normas da Comissão dos Valores Mobiliários (CVM) e os pronunciamentos do Comitê de Pronunciamentos Contábeis (CPC), aprovados pelo Conselho Federal de Contabilidade (CFC) e em conformidade com as normas internacionais de contabilidade emitidas pelo IASB (IFRS) (atualmente denominadas pela Fundação IFRS como “normas contábeis IFRS”).

Adicionalmente, a Companhia considera as orientações emanadas da Orientação Técnica OCPC 07, emitida pelo CPC em novembro de 2014, na preparação das suas demonstrações contábeis. Dessa forma, todas as informações relevantes próprias das demonstrações contábeis, e somente elas, estão sendo evidenciadas, e correspondem àquelas utilizadas pela administração na sua gestão.

Proxima Telecomunicações S.A.

Notas explicativas às demonstrações contábeis--Continuação

31 de dezembro de 2024

(Em milhares de reais, exceto quando indicado de outra forma)

2. Apresentação das demonstrações contábeis e políticas contábeis materiais-- Continuação

Base de elaboração

As demonstrações contábeis foram elaboradas com base no custo histórico como base de valor, exceto para instrumentos financeiros derivativos e alguns ativos financeiros avaliados ao valor justo por meio do resultado. Os valores contábeis de ativos e passivos reconhecidos que representam itens objeto de hedge ao valor justo que, alternativamente, seriam contabilizados ao custo amortizado, são ajustados para demonstrar as variações nos valores justos atribuíveis aos riscos que estão sendo objeto de hedge.

A administração avaliou a capacidade da Companhia em continuar operando normalmente e está convencida de que ela possui recursos para dar continuidade aos seus negócios no futuro. Adicionalmente, a administração não tem conhecimento de nenhuma incerteza material que possa gerar dúvidas significativas sobre a sua capacidade de continuar operando. Assim, estas demonstrações contábeis foram preparadas com base no pressuposto de continuidade.

As demonstrações contábeis foram elaboradas com base em diversas bases de avaliação utilizadas nas estimativas contábeis. As estimativas contábeis envolvidas na preparação das demonstrações contábeis foram baseadas em fatores objetivos e subjetivos, com base no julgamento da administração para determinação do valor adequado a ser registrado nas demonstrações contábeis. Itens significativos sujeitos a essas estimativas e premissas incluem a seleção de vidas úteis do ativo imobilizado e intangíveis e de sua recuperabilidade nas operações, avaliação dos ativos financeiros pelo valor justo e análise do risco de crédito para determinação da provisão para perdas esperadas com contas a receber. A liquidação das transações envolvendo essas estimativas poderá resultar em valores significativamente divergentes dos registrados nas demonstrações contábeis devido ao tratamento probabilístico inerente ao processo de estimativa. A Companhia revisa suas estimativas e premissas pelo menos anualmente.

A apresentação da Demonstração do Valor Adicionado (DVA) é requerida pela legislação societária brasileira e pelas práticas contábeis adotadas no Brasil aplicáveis a companhias abertas. As *International Financial Reporting Standards* (IFRS) não requerem a apresentação dessa demonstração. Como consequência, essa demonstração está apresentada como informação suplementar para fins de IFRS, sem prejuízo do conjunto das demonstrações contábeis.

O exercício social da Companhia compreende o período de 1º de janeiro a 31 de dezembro.

Proxima Telecomunicações S.A.

Notas explicativas às demonstrações contábeis--Continuação
31 de dezembro de 2024
(Em milhares de reais, exceto quando indicado de outra forma)

2. Apresentação das demonstrações contábeis e políticas contábeis materiais--Continuação

Aprovação das demonstrações contábeis

As demonstrações contábeis da Companhia para o exercício findo em 31 de dezembro de 2024 foram autorizadas para emissão de acordo com a resolução dos membros da Diretoria em 26 de março de 2025.

2.1. Reconhecimento de receita de serviços

O CPC 47/IFRS 15 estabelece uma estrutura abrangente para determinar se, quando e por quanto uma receita deve ser reconhecida. As receitas são reconhecidas no resultado quando seu valor mensurado de forma confiável, os serviços forem efetivamente prestados e é provável que os benefícios econômicos sejam gerados a favor da Companhia. Uma receita não é reconhecida caso haja incerteza significativa sobre sua realização.

Considerando esses aspectos, as receitas são registradas pelo valor que reflete a expectativa da Companhia de receber pela contrapartida dos serviços oferecidos aos clientes. A receita bruta é apresentada deduzindo os tributos, abatimentos e descontos. As receitas de serviços são reconhecidas quando, ou a medida em que, seja satisfeita a obrigação de desempenho ao transferir o bem ou serviço prometido ao cliente. As receitas de serviço são compostas por pacotes comerciais que combinam, em formato de assinatura mensal, sendo o reconhecimento das receitas de serviços distribuídas entre os seus elementos, dentre uma série de serviços distintos, substancialmente similares, e com o mesmo padrão de transferência para o cliente. Os faturamentos são processados mensalmente de acordo com os ciclos de cobrança acordados com os clientes ao longo do mês.

As receitas de prestação de serviços são representadas substancialmente por:

- Serviços de Comunicação Multimídia – SCM;

O Serviço de Comunicação Multimídia é um serviço fixo de telecomunicações de interesse coletivo, prestado em âmbito nacional, no regime privado, que possibilita a oferta de capacidade de transmissão, emissão e recepção de informações multimídia, permitindo inclusive o provimento de conexão à internet.

A Companhia presta serviços de conectividade ao cliente final (varejo), LAN2LAN (transporte de dados entre dois pontos determinados), MPLS (transporte de dados entre dois pontos com base em comutação de pacotes ou comutação de circuitos) e links dedicados para clientes corporativos.

Proxima Telecomunicações S.A.

Notas explicativas às demonstrações contábeis--Continuação

31 de dezembro de 2024

(Em milhares de reais, exceto quando indicado de outra forma)

2. Apresentação das demonstrações contábeis e políticas contábeis materiais-- Continuação

2.1. Reconhecimento de receita de serviços--Continuação

- Serviços de Valor Adicionado – SVA;

Serviço de Valor Adicionado (SVA) é toda e qualquer prestação de serviço auxiliar à atividade de telecomunicações, conforme detalhado na Lei Geral das Telecomunicações, e tem por objetivo oferecer serviços adicionais aos assinantes. Os Serviços de Valor Adicionado não estão sujeitos à regulamentação da Anatel. Atualmente, a Companhia oferta os serviços de streaming de vídeos, e-books e assistência técnica premium, que compreendem um canal de atendimento dedicado, com acesso direto ao NOC (centro de operações de rede), acesso a painel de monitoramento do serviço e acionamentos de reparos preventivos.

- Outros serviços.

Também caracterizados por SVAs, são serviços extras como aluguel de modem wi-fi, fornecimento de IP (endereço do Protocolo de Internet) e serviços de conexão à internet, que consistem no roteamento do cliente para a navegação na rede mundial de computadores.

2.2. Tributos

Imposto de renda e contribuição social - correntes

A tributação sobre o lucro compreende o imposto de renda e contribuição social calculados pelo regime de lucro real por estimativa mensal sujeito às seguintes alíquotas:

- IRPJ – Imposto de Renda de Pessoa Jurídica – 15% mais 10% sobre o montante do lucro que exceder R\$ 240 em lucro real por ano;
- CSLL – Contribuição Social sobre o Lucro Líquido – 9%

Ativos e passivos de tributos correntes referentes aos exercícios corrente e anterior são mensurados pelo valor esperado a ser recuperado ou pago para às autoridades tributárias, utilizando as alíquotas de tributos que estejam aprovadas no fim do exercício.

A Administração periodicamente avalia a posição fiscal das situações nas quais a regulamentação fiscal requer interpretação e estabelece provisões quando apropriado.

Proxima Telecomunicações S.A.

Notas explicativas às demonstrações contábeis--Continuação
31 de dezembro de 2024
(Em milhares de reais, exceto quando indicado de outra forma)

2. Apresentação das demonstrações contábeis e políticas contábeis materiais--Continuação

2.2. Tributos --Continuação

Tributos diferidos

Tributo diferido é gerado por diferenças temporárias na data do balanço entre as bases fiscais de ativos e passivos e seus valores contábeis. Passivos fiscais diferidos são reconhecidos para todas as diferenças tributárias temporárias, exceto:

- Quando o passivo fiscal diferido surge do reconhecimento inicial de ágio ou de um ativo ou passivo em uma transação que não for uma combinação de negócios e, na data da transação, não afeta o lucro contábil ou o lucro ou prejuízo fiscal; e
- Sobre as diferenças temporárias tributárias relacionadas com investimentos em controladas, em que o período da reversão das diferenças temporárias pode ser controlado e é provável que as diferenças temporárias não sejam revertidas no futuro próximo.

Ativos fiscais diferidos são reconhecidos para todas as diferenças temporárias dedutíveis, créditos e perdas tributários não utilizados, somente na extensão em que seja provável que o lucro tributável esteja disponível para que as diferenças temporárias dedutíveis possam ser realizadas, e créditos e perdas tributários não utilizados possam ser utilizados, exceto:

- Quando o ativo fiscal diferido relacionado com a diferença temporária dedutível é gerado no reconhecimento inicial do ativo ou passivo em uma transação que não é uma combinação de negócios e, na data da transação, não afeta nem o lucro contábil nem o lucro tributável (ou prejuízo fiscal); e
- Sobre as diferenças temporárias dedutíveis associadas com investimentos em controladas, ativos fiscais diferidos são reconhecidos somente na extensão em que for provável que as diferenças temporárias sejam revertidas no futuro próximo e o lucro tributável esteja disponível para que as diferenças temporárias possam ser utilizadas.

O valor contábil dos ativos fiscais diferidos é revisado em cada data do balanço e baixado na extensão em que não é mais provável que lucros tributáveis estarão disponíveis para permitir que todo ou parte do ativo fiscal diferido venha a ser utilizado. Ativos fiscais diferidos baixados são revisados a cada data do balanço e são reconhecidos na somente extensão em que se torna provável que lucros tributáveis futuros permitirão que os ativos fiscais diferidos sejam recuperados.

Ao avaliar a recuperabilidade dos impostos diferidos ativos, a Companhia confia em premissas de projeções usadas nas demonstrações contábeis e em outros relatórios da administração.

Proxima Telecomunicações S.A.

Notas explicativas às demonstrações contábeis--Continuação
31 de dezembro de 2024
(Em milhares de reais, exceto quando indicado de outra forma)

2. Apresentação das demonstrações contábeis e políticas contábeis materiais--Continuação

2.2. Tributos--Continuação

Tributos diferidos--Continuação

Ativos e passivos fiscais diferidos são mensurados à taxa de imposto que é esperada de ser aplicável no ano em que o ativo será realizado ou o passivo liquidado, com base nas taxas de imposto (e lei tributária) que foram promulgadas na data do balanço.

Itens de tributos diferidos são reconhecidos de acordo com a transação que originou o tributo diferido, no resultado abrangente ou diretamente no patrimônio líquido.

A Companhia contabiliza os ativos e passivos fiscais correntes de forma líquida se, e somente se, as entidades referidas possuem o direito legalmente executável de fazer ou receber um único pagamento líquido e as entidades pretendam fazer ou receber esse pagamento líquido ou recuperar o ativo e liquidar o passivo simultaneamente.

A contabilização dos ativos e passivos fiscais diferidos líquidos, por sua vez, é efetuada pela Companhia se, e somente se, a entidade tem o direito legalmente executável de compensar os ativos fiscais correntes contra os passivos fiscais correntes e se os ativos fiscais diferidos e os passivos fiscais diferidos estão relacionados com tributos sobre o lucro lançados pela mesma autoridade tributária: (i) na mesma entidade tributável; ou (ii) nas entidades tributáveis diferentes que pretendem liquidar os passivos e os ativos fiscais correntes em bases líquidas ou realizar os ativos e liquidar os passivos simultaneamente, em cada período futuro no qual se espera que valores significativos dos ativos ou passivos fiscais diferidos sejam liquidados ou recuperados.

Tributos sobre vendas

Receitas, despesas e ativos são reconhecidos líquidos dos tributos sobre vendas, exceto (i) quando os tributos sobre vendas incorridos na compra de bens ou serviços não forem recuperáveis junto às autoridades fiscais, hipótese em que o tributo sobre vendas é reconhecido como parte do custo de aquisição do ativo ou do item de despesa, conforme o caso; (ii) valores a receber e a pagar forem apresentados juntos com o valor dos tributos sobre vendas; e (iii) quando o valor líquido dos tributos sobre vendas, recuperável ou a pagar, é incluído como componente dos valores a receber ou a pagar no balanço patrimonial.

Proxima Telecomunicações S.A.

Notas explicativas às demonstrações contábeis--Continuação
31 de dezembro de 2024
(Em milhares de reais, exceto quando indicado de outra forma)

2. Apresentação das demonstrações contábeis e políticas contábeis materiais--Continuação

2.2. Tributos--Continuação

Tributos sobre vendas--Continuação

A seguir relacionamos as legendas relativas aos impostos, taxas e contribuições descritas nessas demonstrações contábeis, com suas respectivas alíquotas:

- PIS – Programa de Integração Social – 0,65% a 1,65%
- Cofins – Contribuição para o Financiamento da Seguridade Social – 3% a 7,60%
- ICMS – Imposto sobre Circulação de Mercadorias e sobre Prestações de Serviços de Transporte Interestadual e Intermunicipal e de Comunicação – 18% (RN), 20% (PB e CE), 20,5% (BA e PE);
- ISSQN – Impostos Serviço de Qualquer Natureza – 2,5%;
- FUST – Fundo de Universalização dos Serviços de Telecomunicações – 1%
- FUNTTEL – Fundo para o Desenvolvimento Tecnológico das Telecomunicações – 0,5%

2.3. Moeda funcional e moeda de apresentação

As demonstrações contábeis são apresentadas em Reais, que é a moeda funcional e de apresentação da Companhia. Todos os valores apresentados nestas demonstrações contábeis estão expressos em milhares de Reais, exceto quando indicado de outra forma

2.4. Instrumentos financeiros - reconhecimento inicial e mensuração subsequente

Um instrumento financeiro é um contrato que dá origem a um ativo financeiro de uma entidade e a um passivo financeiro ou instrumento patrimonial de outra entidade.

i) Ativos financeiros

Ativos financeiros são classificados, no reconhecimento inicial, como subsequentemente mensurados ao custo amortizado, ao valor justo por meio de outros resultados abrangentes e ao valor justo por meio do resultado.

Proxima Telecomunicações S.A.

Notas explicativas às demonstrações contábeis--Continuação
31 de dezembro de 2024
(Em milhares de reais, exceto quando indicado de outra forma)

2. Apresentação das demonstrações contábeis e políticas contábeis materiais--Continuação

2.4. Instrumentos financeiros - reconhecimento inicial e mensuração subsequente-- Continuação

i) Ativos financeiros--Continuação

A classificação dos ativos financeiros no reconhecimento inicial depende das características dos fluxos de caixa contratuais do ativo financeiro e do modelo de negócios da Companhia para a gestão desses ativos financeiros. Com exceção das contas a receber de clientes que não contenham um componente de financiamento significativo ou para as quais a Companhia tenha aplicado o expediente prático, a Companhia inicialmente mensura um ativo financeiro ao seu valor justo acrescido dos custos de transação, no caso de um ativo financeiro não mensurado ao valor justo por meio do resultado.

Para que um ativo financeiro seja classificado e mensurado pelo custo amortizado ou pelo valor justo por meio de outros resultados abrangentes, ele precisa gerar fluxos de caixa que sejam “exclusivamente pagamentos de principal e de juros” (também referido como teste de “SPPI”) sobre o valor do principal em aberto. Essa avaliação é executada em nível de instrumento. Ativos financeiros com fluxos de caixa que não sejam exclusivamente pagamentos de principal e de juros são classificados e mensurados ao valor justo por meio do resultado, independentemente do modelo de negócio adotado.

O modelo de negócios da Companhia para administrar ativos financeiros se refere a como ela gerencia seus ativos financeiros para gerar fluxos de caixa. O modelo de negócios determina se os fluxos de caixa resultarão da cobrança de fluxos de caixa contratuais, da venda dos ativos financeiros ou de ambos. Ativos financeiros classificados e mensurados ao custo amortizado são mantidos em plano de negócio com o objetivo de manter ativos financeiros de modo a obter fluxos de caixa contratuais enquanto ativos financeiros classificados e mensurados ao valor justo em contrapartida a outros resultados abrangentes são mantidos em modelo de negócio com o objetivo de obter fluxos de caixa contratuais e, também, com o objetivo de venda.

As compras ou vendas de ativos financeiros que exigem a entrega de ativos dentro de um prazo estabelecido por regulamento ou convenção no mercado (negociações regulares) são reconhecidas na data da negociação, ou seja, a data em que a Companhia se compromete a comprar ou vender o ativo.

Proxima Telecomunicações S.A.

Notas explicativas às demonstrações contábeis--Continuação
31 de dezembro de 2024
(Em milhares de reais, exceto quando indicado de outra forma)

2. Apresentação das demonstrações contábeis e políticas contábeis materiais--Continuação

2.4. Instrumentos financeiros - reconhecimento inicial e mensuração subsequente--Continuação

i) Ativos financeiros--Continuação

Mensuração subsequente

Para fins de mensuração subsequente, os ativos financeiros são classificados em quatro categorias:

- Ativos financeiros ao custo amortizado (instrumentos de dívida);
- Ativos financeiros ao valor justo por meio de outros resultados abrangentes com reclassificação de ganhos e perdas acumulados (instrumentos de dívida);
- Ativos financeiros designados ao valor justo por meio de outros resultados abrangentes, sem reclassificação de ganhos e perdas acumulados no momento de seu desreconhecimento (instrumentos patrimoniais); e
- Ativos financeiros ao valor justo por meio do resultado.

Ativos financeiros ao custo amortizado (instrumentos de dívida)

Os ativos financeiros ao custo amortizado são subsequentemente mensurados usando o método de juros efetivos e estão sujeitos a redução ao valor recuperável. Ganhos e perdas são reconhecidos no resultado quando o ativo é baixado, modificado ou apresenta redução ao valor recuperável.

Os ativos financeiros da Companhia ao custo amortizado incluem contas a receber (Nota 4).

Ativos financeiros ao valor justo por meio do resultado

Ativos financeiros ao valor justo por meio do resultado são apresentados no balanço patrimonial pelo valor justo, com as variações líquidas do valor justo reconhecidas na demonstração do resultado.

A Companhia classifica os instrumentos financeiros derivativos como ao valor justo por meio do resultado.

Adicionalmente, a Companhia não possui instrumentos de dívida ou patrimoniais registrados ao valor justo por meio de outros resultados abrangentes.

Proxima Telecomunicações S.A.

Notas explicativas às demonstrações contábeis--Continuação
31 de dezembro de 2024
(Em milhares de reais, exceto quando indicado de outra forma)

2. Apresentação das demonstrações contábeis e políticas contábeis materiais--Continuação

2.4. Instrumentos financeiros - reconhecimento inicial e mensuração subsequente-- Continuação

i) Ativos financeiros--Continuação

Desreconhecimento

Um ativo financeiro (ou, quando aplicável, uma parte de um ativo financeiro ou parte de um grupo de ativos financeiros semelhantes) é desreconhecido quando:

- Os direitos de receber fluxos de caixa do ativo expiraram; ou
- A Companhia transferiu seus direitos de receber fluxos de caixa do ativo ou assumiu uma obrigação de pagar integralmente os fluxos de caixa recebidos sem atraso significativo a um terceiro nos termos de um contrato de repasse e (a) a Companhia transferiu substancialmente todos os riscos e benefícios do ativo, ou (b) a Companhia nem transferiu nem reteve substancialmente todos os riscos e benefícios do ativo, mas transferiu o controle do ativo.
- Quando a Companhia transfere seus direitos de receber fluxos de caixa de um ativo ou celebra um acordo de repasse, ele avalia se, e em que medida, reteve os riscos e benefícios da propriedade. Quando não transferiu nem reteve substancialmente todos os riscos e benefícios do ativo, nem transferiu o controle do ativo, a Companhia continua a reconhecer o ativo transferido na medida de seu envolvimento continuado. Nesse caso, A Companhia também reconhece um passivo associado. O ativo transferido e o passivo associado são mensurados em uma base que reflita os direitos e as obrigações retidos pela Companhia.
- O envolvimento contínuo sob a forma de garantia sobre o ativo transferido é mensurado pelo menor valor entre: (i) o valor do ativo; e (ii) o valor máximo da contraprestação recebida que a entidade pode ser obrigada a restituir (valor da garantia).

Redução ao valor recuperável de ativos financeiros

Divulgações adicionais referentes à redução ao valor recuperável de ativos financeiros são também fornecidas nas seguintes notas explicativas:

- Divulgações para premissas significativas - Nota 2.13;
- Contas a receber - Nota 4.

Proxima Telecomunicações S.A.

Notas explicativas às demonstrações contábeis--Continuação
31 de dezembro de 2024
(Em milhares de reais, exceto quando indicado de outra forma)

2. Apresentação das demonstrações contábeis e políticas contábeis materiais--Continuação

2.4. Instrumentos financeiros - reconhecimento inicial e mensuração subsequente--Continuação

i) Ativos financeiros--Continuação

Redução ao valor recuperável de ativos financeiros--Continuação

A Companhia reconhece uma provisão para perdas de crédito esperadas para todos os instrumentos de dívida não detidos pelo valor justo por meio do resultado. As perdas de crédito esperadas baseiam-se na diferença entre os fluxos de caixa contratuais devidos de acordo com o contrato e todos os fluxos de caixa que a Companhia espera receber, descontados a uma taxa de juros efetiva que se aproxime da taxa original da transação. Os fluxos de caixa esperados incluirão fluxos de caixa da venda de garantias detidas ou outras melhorias de crédito que sejam integrantes dos termos contratuais.

Para contas a receber de clientes, a Companhia aplica uma abordagem simplificada no cálculo das perdas de crédito esperadas. Portanto, a Companhia não acompanha as alterações no risco de crédito, mas reconhece uma provisão para perdas com base em perdas de crédito esperadas vitalícias em cada data-base. A Companhia estabeleceu uma matriz de provisões que se baseia em sua experiência histórica de perdas de crédito, ajustada para fatores prospectivos específicos para os devedores e para o ambiente econômico.

A Companhia considera um ativo financeiro em situação de inadimplemento quando os pagamentos contratuais estão vencidos há mais de 120 dias. No entanto, em certos casos, a Companhia também pode considerar que um ativo financeiro está em inadimplemento quando informações internas ou externas indicam ser improvável a Companhia receber integralmente os valores contratuais em aberto antes de levar em conta quaisquer melhorias de crédito mantidas pela Companhia. Um ativo financeiro é baixado quando não há expectativa razoável de recuperação dos fluxos de caixa contratuais.

Proxima Telecomunicações S.A.

Notas explicativas às demonstrações contábeis--Continuação
31 de dezembro de 2024
(Em milhares de reais, exceto quando indicado de outra forma)

2. Apresentação das demonstrações contábeis e políticas contábeis materiais--Continuação

2.4. Instrumentos financeiros - reconhecimento inicial e mensuração subsequente-- Continuação

ii) Passivos financeiros

Reconhecimento inicial e mensuração

Os passivos financeiros são classificados, no reconhecimento inicial, como passivos financeiros ao valor justo por meio do resultado, passivos financeiros ao custo amortizado ou como derivativos designados como instrumentos de hedge em um hedge efetivo, conforme apropriado.

Todos os passivos financeiros são mensurados inicialmente ao seu valor justo, mais ou menos, no caso de passivo financeiro que não seja ao valor justo por meio do resultado, os custos de transação que sejam diretamente atribuíveis à emissão do passivo financeiro.

Os passivos financeiros da Companhia incluem fornecedores, contas a pagar pela aquisição de ativos, empréstimos e financiamentos e debêntures.

Mensuração subsequente

Para fins de mensuração subsequente, os passivos financeiros são classificados em duas categorias:

- Passivos financeiros ao valor justo por meio do resultado; e
- Passivos financeiros ao custo amortizado.

A mensuração de passivos financeiros depende de sua classificação, conforme descrito abaixo:

Passivos financeiros ao valor justo por meio do resultado

Passivos financeiros ao valor justo por meio do resultado incluem passivos financeiros para negociação e passivos financeiros designados no reconhecimento inicial ao valor justo por meio do resultado.

Proxima Telecomunicações S.A.

Notas explicativas às demonstrações contábeis--Continuação
31 de dezembro de 2024
(Em milhares de reais, exceto quando indicado de outra forma)

2. Apresentação das demonstrações contábeis e políticas contábeis materiais--Continuação

2.4. Instrumentos financeiros - reconhecimento inicial e mensuração subsequente--Continuação

ii) Passivos financeiros--Continuação

Mensuração subsequente--Continuação

Passivos financeiros são classificados como mantidos para negociação se forem incorridos para fins de recompra no curto prazo. Essa categoria também inclui instrumentos financeiros derivativos que não são designados como instrumentos de hedge nas relações de hedge definidas pelo CPC 48.

Os passivos financeiros designados no reconhecimento inicial ao valor justo por meio do resultado são designados na data inicial de reconhecimento e somente se os critérios do CPC 48 forem atendidos. A Companhia não designou nenhum passivo financeiro ao valor justo por meio do resultado.

Passivos financeiros ao custo amortizado (empréstimos e financiamentos)

Esta é a categoria mais relevante para a Companhia. Após o reconhecimento inicial, empréstimos e financiamentos contraídos e concedidos sujeitos a juros são mensurados subsequentemente pelo custo amortizado, utilizando o método da taxa de juros efetiva. Ganhos e perdas são reconhecidos no resultado quando os passivos são baixados, bem como pelo processo de amortização da taxa de juros efetiva.

O custo amortizado é calculado levando em consideração qualquer deságio ou ágio na aquisição e taxas ou custos que são parte integrante do método da taxa de juros efetiva. A amortização pelo método da taxa de juros efetiva é incluída como despesa financeira na demonstração do resultado.

Essa categoria geralmente se aplica a empréstimos e financiamentos, debêntures e as contas a pagar pela aquisição de ativos, sujeitos a juros. Para mais informações, vide Notas 9, 10 e 14, respectivamente.

Proxima Telecomunicações S.A.

Notas explicativas às demonstrações contábeis--Continuação
31 de dezembro de 2024
(Em milhares de reais, exceto quando indicado de outra forma)

2. Apresentação das demonstrações contábeis e políticas contábeis materiais--Continuação

2.4. Instrumentos financeiros - reconhecimento inicial e mensuração subsequente-- Continuação

ii) Passivos financeiros--Continuação

Desreconhecimento

Um passivo financeiro é baixado quando a obrigação sob o passivo é extinta, ou seja, quando a obrigação especificada no contrato for liquidada, cancelada ou expirar. Quando um passivo financeiro existente é substituído por outro do mesmo mutuante em termos substancialmente diferentes, ou os termos de um passivo existente são substancialmente modificados, tal troca ou modificação é tratada como o desreconhecimento do passivo original e o reconhecimento de um novo passivo. A diferença nos respectivos valores contábeis é reconhecida na demonstração do resultado.

Compensação de instrumentos financeiros

Os ativos financeiros e passivos financeiros são compensados e o valor líquido é apresentado no balanço patrimonial se houver um direito legal atualmente aplicável de compensação dos valores reconhecidos e se houver a intenção de liquidar em bases líquidas, realizar os ativos e liquidar os passivos simultaneamente.

iii) Instrumentos financeiros derivativos

A Companhia utiliza instrumentos financeiros derivativos, como swap de taxas de juros para proteger-se contra seus riscos de taxa de juros e taxa de câmbio. Estes instrumentos financeiros derivativos são reconhecidos inicialmente pelo valor justo na data em que um contrato de derivativo é celebrado e são, subsequentemente, mensurados ao valor justo. As variações no valor justo de quaisquer instrumentos derivativos da Companhia são reconhecidas imediatamente na demonstração do resultado em “resultado financeiro”.

2.5. Caixa e equivalentes de caixa

Caixa e equivalentes de caixa incluem saldos em contas correntes bancárias e depósitos a curto prazo com alta liquidez e vencimento de três meses ou menos, a contar da data de contratação e sujeitos a risco insignificante de mudança de valor. Esses saldos são mantidos com a finalidade de atender compromissos de caixa de curto prazo e não para investimento ou outros fins.

Proxima Telecomunicações S.A.

Notas explicativas às demonstrações contábeis--Continuação
31 de dezembro de 2024
(Em milhares de reais, exceto quando indicado de outra forma)

2. Apresentação das demonstrações contábeis e políticas contábeis materiais--Continuação

2.6 Contas a receber de clientes

As contas a receber de clientes são, inicialmente, reconhecidas pelo valor justo e, subsequentemente, mensuradas ao custo amortizado e avaliadas pelo valor dos serviços prestados de acordo com as condições contratadas menos as perdas de crédito esperadas (Nota 2.13).

2.7 Estoques

Representado, substancialmente, por materiais para uso e consumo e acessórios para instalação e manutenção de redes, registrados pelo custo médio de aquisição, não excedendo seu valor líquido de realização. As provisões para estoques de baixa rotatividade ou obsoletos são constituídas quando consideradas necessárias pela Administração.

2.8 Imobilizado

Reconhecimento e mensuração

Os itens do imobilizado são mensurados ao custo histórico de aquisição menos o valor da depreciação e/ou de qualquer perda não recuperável acumulada, quando aplicável. O custo histórico inclui os gastos diretamente atribuíveis à aquisição ou formação dos ativos. Inclui quaisquer outros custos diretamente atribuíveis ao ativo até que ele esteja em condições de ser utilizado para os fins previstos pela entidade, além de custos de desmobilização de itens do ativo e de restauração de sites nos quais esses ativos estejam instalados, e custos de empréstimos em ativos qualificáveis.

Quando partes de um item do ativo imobilizado possuem vidas úteis significativamente diferentes, essas partes constituem itens individualizados e são contabilizadas e controladas separadamente, inclusive para fins de depreciação.

O valor contábil de um ativo é imediatamente baixado para seu valor recuperável se o valor contábil do ativo for maior que seu valor recuperável estimado.

Os ganhos e as perdas em alienações são determinados pela comparação do valor de venda com o valor contábil e são reconhecidos em "Outras receitas (despesas) operacionais" na demonstração do resultado.

Proxima Telecomunicações S.A.

Notas explicativas às demonstrações contábeis--Continuação
31 de dezembro de 2024
(Em milhares de reais, exceto quando indicado de outra forma)

2. Apresentação das demonstrações contábeis e políticas contábeis materiais--Continuação

2.8 Imobilizado--Continuação

Custos subsequentes

Gastos subsequentes são capitalizados na medida em que seja provável que benefícios futuros associados com os gastos serão auferidos pela Companhia. Gastos de manutenção e reparos recorrentes são registrados no resultado.

Depreciação

A depreciação é reconhecida no resultado baseando-se no método linear de acordo com a vida útil estimada de cada componente. Itens do ativo imobilizado são depreciados a partir da data em que são instalados e estão disponíveis para uso, ou em caso de ativos construídos internamente, do dia em que a construção é finalizada e o ativo está disponível para utilização. Os métodos de depreciação, as vidas úteis e os valores residuais serão revistos a cada encerramento de exercício social e eventuais ajustes são reconhecidos como mudança de estimativas contábeis. O valor residual e vida útil dos ativos e os métodos de depreciação são revistos no encerramento de cada exercício, e ajustados de forma prospectiva, quando for o caso.

Capitalização de juros

Os juros de empréstimos diretamente atribuíveis à aquisição, construção ou produção de um ativo, que demande um período substancial para ser finalizado para o uso ou venda pretendido (ativo qualificável), são capitalizados como parte do custo dos respectivos ativos durante sua fase de construção. A partir da data da entrada em operação do correspondente ativo, os custos capitalizados são depreciados pelo prazo de vida útil estimada do ativo.

Proxima Telecomunicações S.A.

Notas explicativas às demonstrações contábeis--Continuação
31 de dezembro de 2024
(Em milhares de reais, exceto quando indicado de outra forma)

2. Apresentação das demonstrações contábeis e políticas contábeis materiais-- Continuação

2.9. Intangível

Ativos intangíveis adquiridos separadamente são mensurados ao custo no momento do seu reconhecimento inicial. Após o reconhecimento inicial, os ativos intangíveis são apresentados ao custo, menos amortização acumulada e perdas acumuladas de valor recuperável. Não há ativos intangíveis gerados internamente.

A vida útil do ativo intangível é avaliada como definida ou indefinida. Ativos intangíveis com vida definida são amortizados ao longo da vida útil econômica e avaliados com relação a perda potencial por redução ao valor recuperável sempre que houver indicação de perda do valor econômico do ativo. O período e o método de amortização para um ativo intangível com vida definida são revisados, no mínimo, no final de cada exercício social. Mudanças da vida útil estimada, ou no consumo esperado dos benefícios econômicos desses ativos, são reconhecidos por meio de modificações no período ou método de amortização, conforme o caso, sendo tratadas como mudanças de estimativas contábeis.

A Companhia não possui ativos intangíveis com vida útil indefinida.

Ganhos e perdas resultantes da baixa de um ativo intangível são mensurados como a diferença entre o valor líquido obtido da venda e o valor contábil do ativo, sendo reconhecidos na demonstração do resultado no momento da baixa do ativo.

Carteira de clientes

Foi utilizado o método de renda *Multi-Period Excesss Earnings Method* – MEEM, que possui como objetivo isolar o fluxo de caixa atribuível a um ativo intangível específico dos fluxos de caixa total. Nesse método são feitas eliminações contra o lucro líquido total, pelo uso dos ativos contribuintes, alocando o lucro excedente ao ativo intangível em avaliação. As principais premissas utilizadas foram (i) taxa de retenção (*churn rate*); (ii) rentabilidade atribuída a carteira; (iii) ativos tributários; (iv) taxa de desconto formada pelo WACC adicionando um ajuste pelo risco do referido ativo; e (v) a vida útil estimada, a qual está a seguir indicada:

Proxima Telecomunicações S.A.

Notas explicativas às demonstrações contábeis--Continuação

31 de dezembro de 2024

(Em milhares de reais, exceto quando indicado de outra forma)

2. Apresentação das demonstrações contábeis e políticas contábeis materiais-- Continuação

2.9. Intangível--Continuação

	Vida útil (em anos)
MKvex Ltda	10
Agilnet Serviços de Informática e Telecomunicações Ltda	10
FPS Ultra Internet Serviços Ltda	8
FPS Serviços de Internet e Informática	8
Virtualis Provedor de Telecomunicações	10
Ultra Net Serviços Em Internet Ltda	10
Voax Telecom Serviços Ltda	10
Maria Cristina Vieira Paranhos Pereira Molinari	10
Vnet Provedor de Internet Eireli	10
M4Net Acesso a Rede de Comunicação Ltda	10
Speed Net You Technology	10
Grupo Rex Telecom	10
Happy Conecta Telecomunicações e Serviços Ltda	10
Grupo MGNET – Arcanjo Telecom	10

2.10. Arrendamentos

A Companhia avalia, na data de início do contrato, se esse contrato é ou contém um arrendamento. Ou seja, se o contrato transmite o direito de controlar o uso de um ativo identificado por um período em troca de contraprestação.

Companhia como arrendatária

A Companhia aplica uma única abordagem de reconhecimento e mensuração para todos os arrendamentos, exceto para arrendamentos de curto prazo e arrendamentos de ativos de baixo valor. A Companhia reconhece os passivos de arrendamento para efetuar pagamentos de arrendamento e ativos de direito de uso que representam o direito de uso dos ativos subjacentes.

Proxima Telecomunicações S.A.

Notas explicativas às demonstrações contábeis--Continuação
31 de dezembro de 2024
(Em milhares de reais, exceto quando indicado de outra forma)

2. Apresentação das demonstrações contábeis e políticas contábeis materiais-- Continuação

2.10. Arrendamentos--Continuação

Ativos de direito de uso

A Companhia reconhece os ativos de direito de uso na data de início do arrendamento (ou seja, na data em que o ativo subjacente está disponível para uso). Os ativos de direito de uso são mensurados ao custo, deduzidos de qualquer depreciação acumulada e perdas por redução ao valor recuperável, e ajustados por qualquer nova remensuração dos passivos de arrendamento. O custo dos ativos de direito de uso inclui o valor dos passivos de arrendamento reconhecidos, custos diretos iniciais incorridos e pagamentos de arrendamentos realizados até a data de início, menos os eventuais incentivos de arrendamento recebidos. Os ativos de direito de uso são depreciados linearmente, pelo menor período entre o prazo do arrendamento e a vida útil estimada dos ativos, conforme abaixo:

- Imóveis – 28% a.a.
- Veículos – 41% a.a.

Em determinados casos, se a titularidade do ativo arrendado for transferida para a Companhia ao final do prazo do arrendamento ou se o custo representar o exercício de uma opção de compra, a depreciação é calculada utilizando a vida útil estimada do ativo.

Os ativos de direito de uso também estão sujeitos a redução ao valor recuperável. Vide políticas contábeis para a redução ao valor recuperável de ativos não financeiros na Nota 2.11.

Passivos de arrendamento

Na data de início do arrendamento, a Companhia reconhece os passivos de arrendamento mensurados pelo valor presente dos pagamentos do arrendamento a serem realizados durante o prazo do arrendamento. Os pagamentos do arrendamento incluem pagamentos fixos (incluindo, substancialmente, pagamentos fixos) menos quaisquer incentivos de arrendamento a receber, pagamentos variáveis de arrendamento que dependem de um índice ou taxa, e valores esperados a serem pagos sob garantias de valor residual. Os pagamentos de arrendamento incluem ainda o preço de exercício de uma opção de compra razoavelmente certa de ser exercida pela Companhia e pagamentos de multas pela rescisão do arrendamento, se o prazo do arrendamento refletir a Companhia exercendo a opção de rescindir o arrendamento.

Proxima Telecomunicações S.A.

Notas explicativas às demonstrações contábeis--Continuação
31 de dezembro de 2024
(Em milhares de reais, exceto quando indicado de outra forma)

2. Apresentação das demonstrações contábeis e políticas contábeis materiais-- Continuação

2.10. Arrendamentos--Continuação

Passivos de arrendamento--Continuação

Ao calcular o valor presente dos pagamentos do arrendamento, a Companhia usa a sua taxa de empréstimo incremental na data de início porque a taxa de juro implícita no arrendamento não é facilmente determinável. Após a data de início, o valor do passivo de arrendamento é aumentado para refletir o acréscimo de juros e reduzido para os pagamentos de arrendamento efetuados. Além disso, o valor contábil dos passivos de arrendamento é remensurado se houver uma modificação, uma mudança no prazo do arrendamento, uma alteração nos pagamentos do arrendamento (por exemplo, mudanças em pagamentos futuros resultantes de uma mudança em um índice ou taxa usada para determinar tais pagamentos de arrendamento) ou uma alteração na avaliação de uma opção de compra do ativo subjacente.

Arrendamentos de curto prazo e de ativos de baixo valor

A Companhia aplica a isenção de reconhecimento de arrendamento de curto prazo a seus arrendamentos de curto prazo de máquinas e equipamentos (ou seja, arrendamentos cujo prazo de arrendamento seja igual ou inferior a 12 meses a partir da data de início e que não contenham opção de compra). Também aplica a concessão de isenção de reconhecimento de ativos de baixo valor a arrendamentos de equipamentos de escritório considerados de baixo valor. Os pagamentos de arrendamento de curto prazo e de arrendamentos de ativos de baixo valor são reconhecidos como despesa pelo método linear ao longo do prazo do arrendamento.

2.11. Avaliação do valor recuperável dos ativos não financeiros

A Administração revisa anualmente o valor recuperável dos ativos com o objetivo de avaliar eventos ou mudanças nas circunstâncias econômicas, operacionais ou tecnológicas que possam indicar deterioração ou perda de seu valor recuperável. Sendo tais evidências identificadas e tendo o valor contábil líquido excedido o valor recuperável, é constituída provisão para desvalorização ajustando o valor contábil líquido ao valor recuperável. O valor recuperável de um ativo ou de determinada unidade geradora de caixa é definido como sendo o maior entre o valor em uso e o valor líquido de venda.

Proxima Telecomunicações S.A.

Notas explicativas às demonstrações contábeis--Continuação

31 de dezembro de 2024

(Em milhares de reais, exceto quando indicado de outra forma)

2. Apresentação das demonstrações contábeis e políticas contábeis materiais-- Continuação

2.11. Avaliação do valor recuperável dos ativos não financeiros--Continuação

Na estimativa do valor em uso do ativo, os fluxos de caixa futuros estimados são descontados ao seu valor presente, utilizando uma taxa de desconto antes dos tributos que reflita o custo médio ponderado de capital para a indústria em que opera a unidade geradora de caixa. O valor justo líquido das despesas de venda é determinado, sempre que possível, com base em transações recentes de mercado entre partes conhecedoras e interessadas com ativos semelhantes. Na ausência de transações observáveis nesse sentido, uma metodologia de avaliação apropriada é utilizada. Os cálculos dispostos neste modelo são corroborados por indicadores disponíveis de valor justo, como preços cotados para entidades listadas, entre outros indicadores disponíveis.

A Companhia baseia sua avaliação de redução ao valor recuperável com base nas previsões e orçamentos financeiros mais recentes, os quais são elaborados separadamente pela Administração para cada unidade geradora de caixa às quais os ativos estejam alocados. As projeções baseadas nessas previsões e orçamentos geralmente abrangem o período equivalente à vida útil dos ativos avaliados. Uma taxa média de crescimento de longo prazo é calculada e aplicada aos fluxos de caixa futuros após o quinto ano.

A perda por desvalorização do ativo é reconhecida no resultado de forma consistente com a função do ativo sujeito à perda.

Para ativos de vida útil definida, é efetuada uma avaliação em cada data de reporte para determinar se existe um indicativo de que as perdas por redução ao valor recuperável reconhecidas anteriormente já não existem ou diminuíram. Se tal indicativo existir, a Companhia estima o valor recuperável do ativo ou da unidade geradora de caixa. Uma perda por redução ao valor recuperável de um ativo previamente reconhecida é revertida apenas se tiver havido mudança nas estimativas utilizadas para determinar o valor recuperável do ativo desde a última perda por desvalorização que foi reconhecida. A reversão é limitada para que o valor contábil do ativo não exceda o valor contábil que teria sido determinado (líquido de depreciação, amortização ou exaustão), caso nenhuma perda por desvalorização tivesse sido reconhecida para o ativo em anos anteriores. Essa reversão é reconhecida no resultado.

Proxima Telecomunicações S.A.

Notas explicativas às demonstrações contábeis--Continuação
31 de dezembro de 2024
(Em milhares de reais, exceto quando indicado de outra forma)

2. Apresentação das demonstrações contábeis e políticas contábeis materiais-- Continuação

2.12. Provisões

Geral

Provisões são reconhecidas quando a Companhia tem uma obrigação presente (legal ou não formalizada) em consequência de um evento passado, sendo provável que benefícios econômicos sejam requeridos para liquidar a obrigação e uma estimativa confiável do valor da obrigação possa ser feita. Quando a Companhia espera que o valor de uma provisão seja reembolsado, no todo ou em parte, por exemplo, por força de um contrato de seguro, o reembolso é reconhecido como um ativo separado, mas apenas quando o reembolso for praticamente certo. A despesa relativa a qualquer provisão é apresentada na demonstração do resultado, líquida de qualquer reembolso.

Provisões para riscos tributários, cíveis e trabalhistas

A Companhia é parte de processos judiciais e administrativos. Provisões são constituídas para todas as contingências referentes a processos judiciais para os quais é provável que uma saída de recursos seja feita para liquidar a contingência/obrigação e uma estimativa razoável possa ser feita. A avaliação da probabilidade de perda inclui a avaliação das evidências disponíveis, a hierarquia das leis, as jurisprudências disponíveis, as decisões mais recentes nos tribunais e sua relevância no ordenamento jurídico, bem como a avaliação dos advogados externos. As provisões são revisadas e ajustadas para levar em conta alterações nas circunstâncias, tais como prazo de prescrição aplicável, conclusões de inspeções fiscais ou exposições adicionais identificadas com base em novos assuntos ou decisões de tribunais.

2.13. Julgamentos, estimativas e premissas contábeis significativas

A preparação das demonstrações contábeis requer que a administração faça julgamentos, estimativas e adote premissas que afetam os valores apresentados de receitas, despesas, ativos e passivos, e as divulgações, bem como divulgações de passivos contingentes.

Julgamentos

No processo de aplicação das políticas contábeis da Companhia, a administração fez os seguintes julgamentos que têm efeito mais significativo sobre os valores reconhecidos nas demonstrações contábeis:

Proxima Telecomunicações S.A.

Notas explicativas às demonstrações contábeis--Continuação

31 de dezembro de 2024

(Em milhares de reais, exceto quando indicado de outra forma)

2. Apresentação das demonstrações contábeis e políticas contábeis materiais-- Continuação

2.13. Julgamentos, estimativas e premissas contábeis significativas--Continuação

Avaliação da aplicação do CPC 15 - Combinação de negócios nas aquisições de ativos efetuadas pela Companhia

Como parte da sua estratégia de expansão, a Companhia possui como prática a aquisição de carteiras de clientes e ativos fixos de provedores de internet em regiões em que a Companhia não atua, de forma a expandir sua área de cobertura e permitir o crescimento da base de clientes. A cada aquisição efetuada a Companhia avalia se está adquirindo um conjunto de ativos que constitui um negócio de acordo com o CPC 15 - Combinação de negócios, ou se está adquirindo ativo ou grupo de ativos que não constituem um negócio e que estariam no escopo do CPC 04 – Ativo intangível e CPC 27 – Ativo imobilizado. Na avaliação a administração considera se os requisitos dos itens CPC15.B7 a B12D estão presentes no conjunto de ativos adquiridos de forma a caracterizá-lo como um negócio.

Estimativas e premissas

As principais premissas relativas ao futuro e outras principais fontes de incerteza nas estimativas na data das demonstrações contábeis, que têm um risco significativo de causar um ajuste material nos valores contábeis dos ativos e passivos no próximo exercício social, estão descritas a seguir. A Companhia baseou suas premissas e estimativas em parâmetros disponíveis quando as demonstrações contábeis foram preparadas. No entanto, as circunstâncias existentes e as premissas sobre desenvolvimentos futuros podem mudar devido a alterações de mercado ou circunstâncias que estão além do controle da Companhia. Tais mudanças são refletidas nas premissas quando ocorrem.

Perda por redução ao valor recuperável de ativos não financeiros

Uma perda por redução ao valor recuperável existe quando o valor contábil de um ativo ou unidade geradora de caixa excede o seu valor recuperável, o qual é o maior entre o valor justo menos custos de venda e o valor em uso.

Proxima Telecomunicações S.A.

Notas explicativas às demonstrações contábeis--Continuação

31 de dezembro de 2024

(Em milhares de reais, exceto quando indicado de outra forma)

2. Apresentação das demonstrações contábeis e políticas contábeis materiais-- Continuação

2.13. Julgamentos, estimativas e premissas contábeis significativas--Continuação

Arrendamentos – Estimativa da taxa incremental dos arrendamentos

A Companhia não é capaz de determinar prontamente a taxa de juros implícita no arrendamento e, portanto, considera a taxa incremental sobre empréstimos para mensurar os passivos de arrendamento. A taxa incremental é a taxa de juros que a Companhia teria que pagar ao pedir emprestado, por prazo semelhante e com garantia semelhante, os recursos necessários para obter o ativo com valor similar ao ativo de direito de uso em ambiente econômico similar. Dessa forma, essa avaliação requer que a Administração considere estimativas quando não há taxas observáveis disponíveis (como por exemplo, subsidiárias que não realizam operações de financiamento) ou quando elas precisam ser ajustadas para refletir os termos e condições de um arrendamento (por exemplo, quando os arrendamentos não estão na moeda funcional de uma subsidiária). A Companhia estima a taxa incremental usando dados observáveis (como taxas de juros de mercado) quando disponíveis e considera nesta estimativa aspectos que são específicos da Companhia (como o rating de crédito da subsidiária).

Valor justo de instrumentos financeiros

Quando o valor justo de ativos e passivos financeiros apresentados no balanço patrimonial não puder ser obtido de mercados ativos, é determinado utilizando técnicas de avaliação, incluindo o método de fluxo de caixa descontado. Os dados para esses métodos se baseiam naqueles praticados no mercado, quando possível, contudo, quando isso não for viável, um determinado nível de julgamento é requerido para estabelecer o valor justo. O julgamento inclui considerações sobre os dados utilizados como, por exemplo, risco de liquidez, risco de crédito e volatilidade. Mudanças nas premissas sobre esses fatores poderiam afetar o valor justo apresentado dos instrumentos financeiros.

Provisões para riscos tributários, cíveis e trabalhistas

A avaliação da probabilidade de perda inclui a avaliação das evidências disponíveis, a hierarquia das leis, as jurisprudências disponíveis, as decisões mais recentes nos tribunais e sua relevância no ordenamento jurídico, bem como a avaliação dos advogados externos. As provisões são revisadas e ajustadas para levar em conta alterações nas circunstâncias, tais como prazo de prescrição aplicável, conclusões de inspeções fiscais ou exposições adicionais identificadas com base em novos assuntos ou decisões de tribunais.

Proxima Telecomunicações S.A.

Notas explicativas às demonstrações contábeis--Continuação
31 de dezembro de 2024
(Em milhares de reais, exceto quando indicado de outra forma)

2. Apresentação das demonstrações contábeis e políticas contábeis materiais-- Continuação

2.13. Julgamentos, estimativas e premissas contábeis significativas--Continuação

Provisão para perdas de crédito esperadas para contas a receber

A Companhia utiliza uma matriz de provisão para calcular a perda de crédito esperada para contas a receber e ativos de contrato. As taxas de provisão aplicadas são baseadas em dias de atraso para agrupamentos de vários segmentos de clientes que apresentam padrões de perda semelhantes (como, por exemplo, por região geográfica, tipo de produto ou tipo de cliente e risco de crédito, entre outras).

As informações sobre as perdas de crédito esperadas sobre as contas a receber e ativos de contrato da Companhia estão divulgadas na Nota 23.

Tributos

Ativo fiscal diferido é reconhecido para todos os prejuízos fiscais não utilizados na extensão em que seja provável que haja lucro tributável disponível para permitir a utilização dos referidos prejuízos. Julgamento significativo da Administração é requerido para determinar o valor do ativo fiscal diferido que pode ser reconhecido, com base no prazo provável e nível de lucros tributáveis futuros, juntamente com estratégias de planejamento fiscal futuras.

A Companhia apresenta prejuízos fiscais a compensar no valor de R\$ 29.905 (2023: R\$ 27.906) nas demonstrações contábeis. Esses prejuízos se referem a histórico de base negativa, não prescrevem e podem ser utilizados para fins de compensação com lucro tributável e reversão de diferenças temporárias tributáveis futuras. A compensação dos prejuízos fiscais acumulados fica restrita ao limite de 30% do lucro tributável gerado em determinado exercício fiscal.

Definição de vidas úteis de ativo imobilizado e intangível

Os ativos imobilizados e intangíveis são depreciados e amortizados, respectivamente, de forma linear ao longo da vida útil esperada dos ativos. As taxas de depreciação e amortização são baseadas em informações históricas e projetadas futuras que se baseiam em estimativas que podem vir a não se realizar de acordo com o previsto, podendo divergir em relação às taxas inicialmente estimadas. As vidas úteis das carteiras de clientes adquiridas consideram o prazo estimado em que a carteira gera benefícios econômicos para a Companhia.

Proxima Telecomunicações S.A.

Notas explicativas às demonstrações contábeis--Continuação

31 de dezembro de 2024

(Em milhares de reais, exceto quando indicado de outra forma)

2. Apresentação das demonstrações contábeis e políticas contábeis materiais-- Continuação

2.14. Informações por segmento

Segmentos operacionais são definidos como componentes de um empreendimento para os quais informações financeiras separadas estão disponíveis e são avaliadas de forma regular pelo principal tomador de decisões operacionais na decisão sobre como alocar recursos para um segmento individual e na avaliação do desempenho do segmento. Tendo em vista que todas as decisões são tomadas com base em relatórios consolidados, que não existem gerentes que sejam responsáveis por determinado segmento e que todas as decisões relativas a planejamento estratégico, financeiro, compras, investimentos e aplicação de recursos são feitas em bases consolidadas, a administração da Companhia concluiu que tem somente um segmento operacional de prestação de serviços de telecomunicações. Toda a receita da Companhia é gerada no Brasil bem como todos os ativos estão localizados no território nacional e não há cliente representando individualmente 10% ou mais das receitas da Companhia.

2.15. Ação em tesouraria

Instrumentos patrimoniais próprios que são readquiridos (ações de tesouraria) são reconhecidos ao custo e deduzidos do patrimônio líquido. Nenhum ganho ou perda reconhecido na demonstração do resultado na compra, venda, emissão ou cancelamento dos instrumentos patrimoniais próprios da Companhia. Qualquer diferença entre o valor contábil e a contraprestação é reconhecida em outras reservas de capital.

2.16. Ajuste a valor presente

Os ativos e passivos monetários de longo prazo são atualizados monetariamente e, portanto, estão ajustados pelo seu valor presente. O ajuste a valor presente de ativos e passivos monetários de curto prazo é calculado, e somente registrado, se considerado relevante em relação às demonstrações contábeis tomadas em conjunto. Para fins de registro e determinação de relevância, o ajuste a valor presente é calculado levando em consideração os fluxos de caixa contratuais e a taxa de juros explícita, e em certos casos implícita, dos respectivos ativos e passivos.

Proxima Telecomunicações S.A.

Notas explicativas às demonstrações contábeis--Continuação

31 de dezembro de 2024

(Em milhares de reais, exceto quando indicado de outra forma)

2. Apresentação das demonstrações contábeis e políticas contábeis materiais-- Continuação

2.17. Subvenções governamentais

Subvenções governamentais são reconhecidas quando há razoável segurança de que a entidade cumprirá todas as condições estabelecidas e relacionadas à subvenção e de que a subvenção será recebida. Quando o benefício se refere a um item de despesa, é reconhecido como receita ao longo do período do benefício de forma sistemática em relação às respectivas despesas cujo benefício pretende compensar. Quando o benefício se referir a um ativo, é reconhecido como receita diferida no passivo e em base sistemática e racional durante a vida útil do ativo.

2.18. Distribuição de lucros

A Companhia reconhece um passivo para pagamento de dividendos quando essa distribuição é autorizada e deixa de ser uma opção da empresa ou ainda quando previsto em Lei. Conforme a legislação societária vigente, uma distribuição é autorizada quando aprovada pelos acionistas e o montante correspondente é diretamente reconhecido no patrimônio líquido. A legislação societária estabelece ainda o requerimento de pagamento de um dividendo mínimo obrigatório, após efetuados os ajustes ao lucro auferido no exercício e destinação das reservas também previstas no artigo 202 da Lei das Sociedades por Ações. A Companhia determina os dividendos mínimos obrigatórios em obediência ao Acordo de Acionistas vigente.

2.19. Demonstrações dos fluxos de caixa

A demonstração dos fluxos de caixa foi preparada pelo método indireto e está apresentada de acordo com o CPC 03 - Demonstração dos Fluxos de Caixa.

2.20. Custos de empréstimos

Custos de empréstimos diretamente relacionados com aquisição, construção ou produção de um ativo que necessariamente requer um tempo significativo para ser concluído para fins de uso na operação são capitalizados como parte do custo do correspondente ativo. Todos os demais custos de empréstimos são registrados em despesa no período em que são incorridos. Custos de empréstimos compreendem juros e outros custos incorridos pela Companhia relativos ao empréstimo.

Proxima Telecomunicações S.A.

Notas explicativas às demonstrações contábeis--Continuação
31 de dezembro de 2024
(Em milhares de reais, exceto quando indicado de outra forma)

2. Apresentação das demonstrações contábeis e políticas contábeis materiais-- Continuação

2.21. Pronunciamentos novos ou revisados aplicados pela primeira vez em 2024

A Companhia aplicou pela primeira vez certas normas e alterações, que são válidas para períodos anuais iniciados em, ou após, 1º de janeiro de 2024 (exceto quando indicado de outra forma). A Companhia decidiu não adotar antecipadamente nenhuma outra norma, interpretação ou alteração que tenham sido emitidas, mas ainda não estejam vigentes.

Alterações ao IAS 7 e IFRS 7 - Acordos de financiamento de fornecedores

As alterações à IAS 7 (equivalente ao CPC 03 (R2) - Demonstração dos Fluxos de Caixa) e à IFRS 7 (equivalente ao CPC 40 (R1) - Instrumentos Financeiros: Divulgações) esclarecem as características dos acordos de financiamento de fornecedores e exigem divulgação adicional de tais acordos. Os requisitos de divulgação nas alterações visam auxiliar os usuários das demonstrações contábeis a compreenderem os efeitos dos acordos de financiamento de fornecedores sobre os passivos, fluxos de caixa e exposição ao risco de liquidez de uma entidade.

A Companhia não operou com acordos de financiamento de fornecedores, de forma que a nova norma não teve impacto nas suas demonstrações contábeis.

Alterações ao CPC 26 - Classificação de Passivos como Circulantes ou Não Circulantes

As alterações ao CPC 26 especificam os requisitos para classificar passivos como circulantes ou não circulantes. As alterações esclarecem:

- O que se entende por um direito de postergar a liquidação
- Que um direito de postergar deve existir no final do período de reporte
- Que a classificação não é afetada pela probabilidade de que uma entidade exerça se direito de postergar
- Que apenas se um derivativo embutido em um passivo conversível for, ele mesmo, um instrumento de patrimônio, os termos de um passivo não impactariam sua classificação

Além disso, uma entidade é obrigada a divulgar quando um passivo decorrente de um contrato de empréstimo é classificado como não circulante e o direito da entidade de postergar a liquidação está condicionado ao cumprimento de convenções futuras dentro de doze meses.

A implementação das emendas não teve impacto nas demonstrações contábeis da Companhia.

Proxima Telecomunicações S.A.

Notas explicativas às demonstrações contábeis--Continuação

31 de dezembro de 2024

(Em milhares de reais, exceto quando indicado de outra forma)

2. Apresentação das demonstrações contábeis e políticas contábeis materiais-- Continuação

Alterações ao IFRS 16 - Passivo de Arrendamento em uma Transação de Venda e Arrendamento

As alterações no IFRS 16 especificam os requisitos que um vendedor-arrendatário utiliza na mensuração do passivo de arrendamento decorrente de uma transação de venda e arrendamento, para garantir que o vendedor-arrendatário não reconheça qualquer valor do ganho ou perda que se relacione ao direito de uso que retém. As alterações não tiveram impacto nas demonstrações contábeis da Companhia.

2.22. Normas emitidas, mas ainda não vigentes

As normas e interpretações novas e alteradas emitidas, mas não ainda em vigor até a data de emissão das demonstrações contábeis da Companhia, estão descritas a seguir. A Companhia pretende adotar essas normas e interpretações novas e alteradas, se cabível, quando entrarem em vigor.

- Alterações ao FRS 18: Apresentação e Divulgação nas Demonstrações Financeiras - A Companhia está atualmente trabalhando para identificar todos os impactos que as alterações terão nas demonstrações contábeis primárias e notas explicativas às demonstrações contábeis. O IFRS 18 e as alterações nas outras normas entrarão em vigor para períodos de relatórios iniciados em ou após 1º de janeiro de 2027 e terá aplicação retrospectiva.
- IFRS 19: Subsidiárias sem Responsabilidade Pública: Divulgações - A Companhia não espera sofrer impactos em relação a esta norma. O IFRS 19 entrará em vigor para períodos de relatório iniciados em ou após 1º de janeiro de 2027, com aplicação antecipada permitida.
- Alterações ao CPC 18 (R3) - Investimento em Coligada, Em Controlada e Empreendimento Controlado Em Conjunto e a ICPC 09 - Demonstrações contábeis Individuais, Demonstrações Separadas, Demonstrações Consolidadas e Aplicação do Método da Equivalência Patrimonial - As alterações vigoram para períodos de demonstrações contábeis que se iniciam em ou após 1º de janeiro de 2025. Não se espera que as alterações tenham um impacto material nas demonstrações contábeis da Companhia.
- Alterações ao CPC 02 (R2) – Efeitos nas Mudanças nas Taxas de Câmbio e Conversão de Demonstrações Contábeis e CPC 37 (R1) – Adoção Inicial das Normas Internacionais de Contabilidade. As alterações vigoram para períodos de demonstrações contábeis que se iniciam em ou após 1º de janeiro de 2025. Não se espera que a adoção das normas acima tenha um impacto material nas demonstrações contábeis da Companhia.

Proxima Telecomunicações S.A.

Notas explicativas às demonstrações contábeis--Continuação

31 de dezembro de 2024

(Em milhares de reais, exceto quando indicado de outra forma)

3. Caixa e equivalentes de caixa e títulos e valores mobiliários

3.1. Caixa e equivalentes de caixa

	<u>2024</u>	<u>2023</u>
Caixa	-	38
Contas correntes bancárias	661	250
Aplicações financeiras	1.246	609
	<u>1.907</u>	<u>897</u>

As aplicações financeiras registradas no ativo circulante como equivalentes de caixa estão representadas por recursos aplicados cuja rentabilidade variam de 100% a 101% do Certificado de Depósito interbancário (CDI) (2023: 100% a 101% do CDI) e foram contratadas em condições e taxas normais de mercado, com vencimentos de curto prazo, por exemplo, três meses ou menos, a contar da data da aquisição, tendo como característica alta liquidez, baixo risco de crédito e estão sujeitas a um insignificante risco de mudança de valor.

3.2. Títulos e valores mobiliários

	<u>2024</u>	<u>2023</u>
Fundo de investimento (aplicação financeira vinculada) (a)	2.855	7.471
Letra financeira (b)	-	38.732
CDB (c)	18.229	-
	<u>21.084</u>	<u>46.203</u>

(a) Refere-se a aplicação em fundo de investimento com remuneração média de 101% do CDI (31 de dezembro de 2023: 104% do CDI).

(b) Refere-se a aplicação em letra financeira com rendimento médio equivalente a 101% do CDI.

(c) Refere-se a aplicação em Certificado de Depósito Bancário utilizada, em parte, como garantias concedidas no processo de captação de empréstimos e financiamentos (Nota 9). Em 31 de dezembro de 2024, os títulos possuíam remuneração média equivalente a 101% do CDI.

Proxima Telecomunicações S.A.

Notas explicativas às demonstrações contábeis--Continuação
31 de dezembro de 2024
(Em milhares de reais, exceto quando indicado de outra forma)

4. Contas a receber

	<u>2024</u>	<u>2023</u>
Operadoras de cartão de crédito	1.049	840
Clientes por duplicatas	31.452	22.870
	32.501	23.710
Provisão para perdas de crédito esperadas	(7.703)	(7.395)
	24.798	16.315

A seguir estão demonstrados os saldos de recebíveis por idade de vencimento:

	<u>2024</u>	<u>2023</u>
A vencer		
Entre 1 e 30 dias	18.370	11.163
Entre 31 e 60 dias	119	876
Entre 61 e 90 dias	18	9
Acima de 90 dias	21	12
	18.528	12.060
Vencidos		
Entre 1 e 30 dias	3.640	3.295
Entre 31 e 60 dias	1.361	735
Entre 61 e 90 dias	605	464
Entre 91 e 120 dias	601	512
Acima de 121 dias	7.766	6.644
	13.973	11.650
	32.501	23.710

Provisão para perdas de crédito esperadas

Nenhum cliente individualmente representa mais de 10% do saldo total de contas a receber. A provisão para perdas de crédito esperadas é constituída com base nas perdas de crédito esperadas considerando o saldo de contas a receber como um todo, tendo como base o histórico de perda dos últimos 12 meses, em montante considerado suficiente pela administração para os créditos cuja recuperação é considerada remota.

Proxima Telecomunicações S.A.

Notas explicativas às demonstrações contábeis--Continuação
31 de dezembro de 2024
(Em milhares de reais, exceto quando indicado de outra forma)

4. Contas a receber--Continuação

A movimentação da provisão para perdas de crédito esperadas está demonstrada a seguir:

	<u>2024</u>	<u>2023</u>
Saldo inicial	7.395	7.445
Constituição	5.293	5.509
Reversão	(1.177)	(503)
Baixa (<i>write-off</i>)	(3.808)	(5.056)
Saldo final	<u>7.703</u>	<u>7.395</u>

Ajuste a valor presente

Em 31 de dezembro de 2024, a Companhia não possuía nenhuma operação de contas a receber que gerasse efeito significativo de ajuste a valor presente nos seus saldos contábeis.

5. Tributos a recuperar

	<u>2024</u>	<u>2023</u>
ICMS	8.881	6.442
IRPJ	311	719
CSLL	41	-
Outros	1.860	765
	<u>11.093</u>	<u>7.926</u>
Circulante	6.362	4.112
Não circulante	4.731	3.814

Proxima Telecomunicações S.A.

Notas explicativas às demonstrações contábeis--Continuação

31 de dezembro de 2024

(Em milhares de reais, exceto quando indicado de outra forma)

6. Imobilizado

Descrição do imobilizado	Taxas anuais de depreciação (média a.a.)	2024		2023	
		Custo	Depreciação acumulada	Saldo líquido	Saldo líquido
Backbone	11%	7.540	(2.090)	5.450	5.491
FTTH/Backhaul	10%	61.852	(16.121)	45.731	37.379
Equipamento de comunicação	14%	23.973	(8.733)	15.240	9.058
Equipamento de comunicação P.V.	12%	75.501	(23.655)	51.846	28.396
Máquinas e equipamentos operacionais	10%	8.182	(1.574)	6.608	4.949
Máquinas e equipamentos administrativos	10%	1.693	(213)	1.480	611
Móveis e utensílios	7%	2.140	(360)	1.780	1.045
Benfeitorias em imóveis de terceiros	10%	7.085	(930)	6.155	3.379
Computadores e periféricos	16%	3.264	(1.335)	1.929	1.258
Veículos	14%	5.594	(2.197)	3.397	3.208
Instalações (ativações de clientes)	24%	8.195	(892)	7.303	-
Imobilizado em andamento	-	5.380	-	5.380	3.964
		210.399	(58.100)	152.299	98.738

A seguir está apresentada a movimentação do ativo imobilizado:

Descrição	Saldo em		Movimentação			Saldo em 2024
	2023	Adições	Baixas	Transferências	Depreciação	
				(a)		
Backbone	5.491	8	-	604	(653)	5.450
FTTH/Backhaul	37.379	8.971	-	4.162	(4.781)	45.731
Equipamento de comunicação	9.058	7.914	-	1.368	(3.100)	15.239
Equipamento de comunicação P.V.	28.396	30.014	(3.114)	2.818	(6.268)	51.846
Máquinas e equipamentos operacionais	4.949	1.050	-	1.271	(662)	6.608
Máquinas e equipamentos administrativos	611	125	-	870	(126)	1.480
Móveis e utensílios	1.045	278	-	583	(126)	1.780
Benfeitorias em imóveis de terceiros	3.379	950	(1)	2.430	(603)	6.155
Computadores e periféricos	1.258	1.023	-	139	(491)	1.929
Veículos	3.208	869	(5)	-	(675)	3.397
Instalações (ativações de clientes) (b)	-	8.195	-	-	(892)	7.303
Imobilizado em andamento	3.964	9.303	-	(7.887)	-	5.381
	98.738	68.700	(3.120)	6.358	(18.377)	152.299

(a) Reclassificação entre Imobilizado e Intangível decorrente do ajuste de valor justo das carteiras de clientes e ativos fixos adquiridos das empresas Grupo Rex Telecomunicações e Happy Telecomunicações, conforme avaliação realizada pela Companhia no quarto trimestre de 2024 (Nota 7).

(b) Em 2024 a Companhia passou a ativar os gastos diretos incorridos com ativação de novos clientes com base no parágrafo 16 item (b) do CPC 27 / IAS 16. Esses gastos diretos estão sendo depreciados em 5 anos por considerar que esse é o tempo médio que tais ativos ficarão aplicados nos clientes.

Proxima Telecomunicações S.A.

Notas explicativas às demonstrações contábeis--Continuação

31 de dezembro de 2024

(Em milhares de reais, exceto quando indicado de outra forma)

6. Imobilizado--Continuação

Em 31 de dezembro de 2024, parte das aquisições de imobilizado no montante de R\$ 11.343 (R\$12.211 em 31 de dezembro de 2023) ainda estava registrado como contas a pagar na conta de fornecedores o que foi refletido na demonstração dos fluxos de caixa.

Adicionalmente, conforme comentado na Nota 7, durante o exercício a Companhia adquiriu ativos de infraestrutura de telecomunicações em operação nos estados da Bahia e Rio Grande do Norte, no montante de R\$ 24.357, R\$ 1.163 e R\$ 4.993, cujo efeito caixa dessas aquisições está demonstrado na linha de "Pagamentos de investimentos" na demonstração dos fluxos de caixa.

Descrição	Saldo em			Movimentação		Saldo em
	2022	Adições	Baixas	Transferências	Depreciação	
				(b)		
Backbone	6.116	42	-	39	(706)	5.491
FTTH/Backhaul	35.717	3.186	(1)	2.563	(4.086)	37.379
Equipamento de comunicação	7.187	3.709	-	487	(2.325)	9.058
Equipamento de comunicação P.V.	21.685	14.878	(2.503)	735	(6.399)	28.396
Máquinas e equipamentos operacionais	1.543	2.605	(11)	1.196	(384)	4.949
Máquinas e equipamentos administrativos	257	5	-	398	(49)	611
Móveis e utensílios	900	168	-	73	(96)	1.045
Benfeitorias em imóveis de terceiros	1.481	846	(201)	1.529	(276)	3.379
Computadores e periféricos	1.071	542	(2)	50	(403)	1.258
Veículos	3.559	374	-	-	(725)	3.208
Imobilizado em andamento	3.602	6.172	-	(5.810)	-	3.964
	<u>83.118</u>	<u>32.527</u>	<u>(2.718)</u>	<u>1.260</u>	<u>(15.449)</u>	<u>98.738</u>

(c) Reclassificação entre Imobilizado e Intangível decorrente do ajuste de valor justo das carteiras de clientes e ativos fixos adquiridos das Empresas M4Net e SpeedNet You, conforme avaliação realizada pela Companhia no terceiro trimestre de 2023 (Nota 7).

Reavaliação da vida útil dos ativos imobilizados e softwares

Em 24 de julho de 2023, a Companhia contratou empresa especializada com o objetivo de realizar revisão das vidas úteis dos ativos imobilizados e softwares e ajustou as taxas de depreciação e amortização prospectivamente, a partir de 1º de julho de 2023, conforme práticas contábeis adotadas no Brasil. A Administração avaliou que não houve mudanças no padrão de uso dos ativos que diferisse das estimativas anteriores e não identificou necessidade de ajustes na vida útil anteriormente definida.

A depreciação e amortização são calculadas de forma linear ao longo da vida útil dos respectivos ativos, pelas taxas demonstradas a seguir:

Proxima Telecomunicações S.A.

Notas explicativas às demonstrações contábeis--Continuação

31 de dezembro de 2024

(Em milhares de reais, exceto quando indicado de outra forma)

6. Imobilizado--Continuação

	Taxas médias anuais de depreciação (%)	
	2024	2023
Backbone	11%	11%
FTTH/Backhaul	10%	11%
Equipamento de comunicação	14%	13%
Equipamento de comunicação (pequeno valor)	12%	13%
Máquinas e equipamentos operacionais	10%	10%
Benfeitorias	10%	10%
Computadores e periféricos	16%	18%
Máquinas e equipamentos administrativos	10%	10%
Móveis e utensílios	7%	7%
Veículos	14%	14%
Software	10%	10%
Instalações (ativações de clientes)	24%	-

Impairment

A Companhia analisa periodicamente a possibilidade de existência de indicadores de que determinados ativos poderiam estar reconhecidos contabilmente por montantes acima do valor recuperável. Após análise interna, a Administração concluiu não haver indicadores de *impairment* sobre os bens componentes do ativo imobilizado para 31 de dezembro de 2024.

7. Intangível

Descrição do intangível	Taxas de amortização	2024		2023	
		Custo	Amortização acumulada	Saldo	Saldo
Software	10%	1.391	(394)	997	551
Carteira de clientes (a)	10% a 12,5%	102.234	(12.815)	89.419	38.422
		103.625	(13.209)	90.416	38.973

Proxima Telecomunicações S.A.

Notas explicativas às demonstrações contábeis--Continuação

31 de dezembro de 2024

(Em milhares de reais, exceto quando indicado de outra forma)

7. Intangível--Continuação

A seguir está apresentada a movimentação do ativo intangível:

Descrição	Saldo em 2023	Movimentação			Saldo em 2024
		Adições	Amortização	Transferências	
Software	551	545	(99)	-	997
Carteira de clientes (a)	38.422	62.151	(4.796)	(6.358)	89.419
	38.973	62.696	(4.895)	(6.358)	90.416

(a) As carteiras de clientes contabilizadas são resultado das aquisições de ativos intangíveis de provedores regionais. A Companhia utilizou trabalhos de especialistas internos para avaliar sua vida útil (vide Nota 2.9).

(b) Conforme comentado na Nota 6, refere-se à reclassificação entre Imobilizado e Intangível decorrente do ajuste de valor justo das carteiras de clientes e ativos fixos adquiridos das empresas Grupo Rex Telecomunicações e Happy Telecomunicações conforme avaliação realizada pela Companhia no quarto trimestre de 2024.

Descrição	Saldo em 2022	Movimentação			Saldo em 2023
		Adições	Amortização	Transferências	
Software	493	161	(103)	-	551
Carteira de clientes (a)	37.612	6.509	(4.439)	(1.260)	38.422
	38.105	6.670	(4.542)	(1.260)	38.973

Como parte de sua estratégia de expansão comercial, a Companhia adquire ativos de outros provedores regionais, concentrados em imobilizados operacionais e intangíveis (carteiras de clientes), os quais são registrados pelo custo de aquisição determinado com base no valor pago nas respectivas aquisições. Em 28 de março de 2024, a Companhia adquiriu carteira de clientes e ativos de infraestrutura de telecomunicações no estado da Bahia, ao custo líquido total de R\$49.490, dos quais R\$19.239 foi alocado às carteiras de clientes e R\$30.252 ao ativo imobilizado. Em 03 de junho de 2024, a Companhia adquiriu carteira de clientes e ativos de infraestrutura de telecomunicações no estado do Rio Grande do Norte, ao custo líquido total de R\$3.938, dos quais R\$2.310 foi alocado às carteiras de clientes e R\$1.628 ao ativo imobilizado. Ainda no estado do Rio Grande do Norte, a Companhia adquiriu em 29 de outubro de 2024, carteira de clientes e ativos de infraestrutura de telecomunicações ao custo líquido total de R\$ 39.237, dos quais R\$ 34.244 foi alocado às carteiras de clientes e R\$ 4.993 ao ativo imobilizado.

Proxima Telecomunicações S.A.

Notas explicativas às demonstrações contábeis--Continuação
31 de dezembro de 2024
(Em milhares de reais, exceto quando indicado de outra forma)

8. Fornecedores

	<u>2024</u>	<u>2023</u>
Fornecedores de investimentos (imobilizado e estoques)	20.221	19.639
Outros fornecedores	2.495	2.086
	<u>22.716</u>	<u>21.725</u>
Ajuste a valor presente	(1.388)	(1.528)
	<u>21.328</u>	<u>20.197</u>
Circulante	19.337	17.130
Não circulante (a)	1.991	3.067

(a) Refere-se a compra de equipamentos de pequeno valor e outros ativos operacionais cujo prazo de pagamento acordado junto aos fornecedores supera 12 meses a partir da data-base.

Ajuste a valor presente

Em 31 de dezembro de 2024 e 31 de dezembro de 2023, a Companhia registrou ajuste a valor presente sobre contas a pagar a fornecedores nos montantes de R\$1.388 e R\$1.528, respectivamente. O saldo classificado como não circulante possui vencimento em até 3 anos (2023: 4 anos) e foi descontado por uma taxa equivalente a 1,39% a.m. (2023: 1,39% a.m.) que representa o custo ponderado médio de captação da Companhia.

Proxima Telecomunicações S.A.

Notas explicativas às demonstrações contábeis--Continuação

31 de dezembro de 2024

(Em milhares de reais, exceto quando indicado de outra forma)

9. Empréstimos e financiamentos

Banco	Tipo	Taxa média de juros	2024	2023
Itaú Unibanco	Capital de Giro	14,73% a.a	-	668
Itaú Unibanco	Capital de Giro	14,30% a.a	-	1.804
Banco do Brasil	Capital de Giro	13,35% a.a	-	134
Bradesco	Capital de Giro	13,69% a.a	-	725
Banco do Brasil	Capital de Giro	19,38% a.a	-	521
Banco Santander	Giro Cambial 4131	CDI + 5,65% a.a	70	905
Itaú Unibanco	CDC Veículos	15,806% a.a	448	752
Itaú Unibanco	CDC Veículos	16,905% a.a	206	334
Itaú Unibanco	CDC Veículos	16,760% a.a	246	672
Itaú Unibanco	CDC Veículos	16,760% a.a	433	386
Banco Santander	Giro Cambial 4131	CDI + 6,32% a.a	294	1.075
Itaú Unibanco	Capital de Giro	17,730% a.a	-	2.215
Banco Santander	Giro Cambial 4131 – FGI	CDI + 11,22% a.a	7.715	9.678
Bradesco	Capital de Giro - FGI	18,156% a.a	4.802	5.930
BTG Pactual	Capital de Giro	CDI + 4,5% a.a	12.397	-
		TR + 1,20%		
BNDES	FUST – Investimento	TR + 2,70%	26.693	-
Bradesco	Giro cambial 4131	7,40%a.a.	21.851	-
Santander	Giro cambial 4131	19,380%aa	1.000	-
Itaú Unibanco	Capital de Giro - FGI	CDI+0,25%	4.674	
			80.829	25.799
(-) Custo de captação a apropriar			(1.028)	-
			79.801	25.799
Circulante			21.274	9.721
Não circulante			58.527	16.078

A movimentação dos empréstimos e financiamentos para o exercício findo em 31 de dezembro de 2024 está assim representada:

	2024	2023
Saldo inicial	25.799	33.301
Captação	66.104	-
Juros incorridos	5.500	5.156
Variações monetárias e cambiais	1.986	-
Pagamento de principal	(12.773)	(8.512)
Pagamento de juros	(6.864)	(4.146)
Apropriação dos custos de captação	49	-
Saldo final	79.801	25.799

Proxima Telecomunicações S.A.

Notas explicativas às demonstrações contábeis--Continuação
31 de dezembro de 2024
(Em milhares de reais, exceto quando indicado de outra forma)

9. Empréstimos e financiamentos—Continuação

Os montantes vencíveis a longo prazo têm a seguinte composição por ano de vencimento dos contratos:

Ano	2024	2023
2025	-	5.797
2026	11.513	4.809
2027	14.359	5.472
2028	8.486	-
2029	3.888	-
2030 a 2039	20.281	-
	58.527	16.078

Garantias

As operações de empréstimos e financiamentos da Companhia estão garantidas por cessão fiduciária de recebíveis, garantias reais de veículos operacionais, aplicações financeiras vinculadas e aval de acionistas.

Covenants

As cláusulas restritivas (“covenants”) estão relacionadas a indicadores financeiros de tal forma que, a relação entre a dívida líquida e o passivo por aquisição de sociedades dividido pelo EBITDA dos últimos 12 meses não poderá ser superior a 2,0 vezes. A medição do índice é realizada anualmente em 31 de dezembro.

Em 31 de dezembro de 2024, a Companhia apresentou um índice de Dívida Líquida/EBITDA de 2,35, conforme os critérios estabelecidos no contrato de financiamento com o Banco BTG Pactual. Com isso, houve a necessidade de reclassificar a dívida para o passivo circulante, totalizando R\$ 7.435.

10. Debêntures

Composição da conta	Encargos (a.a)	2024	2023
Primeira emissão (i)	100% CDI + 5%	65.583	70.488
(-) Custo de emissão a apropriar		(854)	(1.088)
		64.729	69.400
Circulante		19.745	5.116
Não circulante		44.984	64.284

Proxima Telecomunicações S.A.

Notas explicativas às demonstrações contábeis--Continuação
31 de dezembro de 2024
(Em milhares de reais, exceto quando indicado de outra forma)

10. Debêntures--Continuação

(i) Primeira emissão de debêntures

Em 03 de abril de 2023, a Companhia emitiu 70.000 (setenta mil) debêntures, não conversíveis em ações, em série única, com garantia real, com valor nominal unitário de R\$1.000,00 (um mil reais), perfazendo o montante total de R\$70.000, as quais foram objeto de oferta pública com esforços restritos de colocação.

Sobre o saldo devedor do valor unitário incidem juros remuneratórios correspondentes a 100% do CDI acrescidos de 5% a.a. Os juros remuneratórios são pagos mensalmente a partir da data de emissão das debêntures, tendo sido o primeiro pagamento liquidado no dia 15 de maio de 2023. O pagamento final deve ser realizado na data de vencimento final em 13 de abril de 2028.

As debêntures têm prazo de 60 meses a contar da data de emissão com pagamentos do saldo principal a serem realizados em 43 parcelas mensais e consecutivas durante a vigência do contrato.

Em 13 de outubro de 2024 foi realizado o pagamento da primeira parcela de principal. A última parcela será paga em 13 de abril de 2028.

Os custos de emissão das debêntures, são amortizados ao resultado pelo método do custo efetivo e estão apresentados na rubrica "Debêntures", como redutora do saldo total conforme determinado pelo CPC 08 - Custos de Transação e Prêmios na Emissão de Títulos e Valores Mobiliários (IAS 39).

A movimentação das debêntures está assim representada:

	2024	2023
Saldo inicial	69.400	-
Captação	-	70.000
Juros incorridos	10.626	8.533
Pagamento de juros	(10.648)	(8.044)
Pagamento de principal	(4.884)	-
Custo de emissão a apropriar	-	(1.281)
Apropriação dos custos de captação	235	192
Saldo final	64.729	69.400

Proxima Telecomunicações S.A.

Notas explicativas às demonstrações contábeis--Continuação
31 de dezembro de 2024
(Em milhares de reais, exceto quando indicado de outra forma)

10. Debêntures--Continuação

Os montantes vencíveis a longo prazo têm a seguinte composição:

Ano	2024	2023
2025	-	19.535
2026	19.535	19.535
2027	19.535	19.535
2028	6.512	6.512
	45.582	65.117
(-) Custo de emissão a apropriar não circulante	(598)	(833)
	44.984	64.284

Cláusulas restritivas

As debêntures contratadas contêm cláusulas restritivas (*covenants*), pela qual a relação entre a dívida líquida e o passivo por aquisição de sociedades dividido pelo EBITDA dos últimos 12 meses não poderá ser superior a 2,0 vezes, medido anualmente sempre em 31 de dezembro.

Em 20 de dezembro de 2024, a Companhia obteve autorização junto aos debenturistas para alteração da metodologia de cálculo do índice financeiros previstos na cláusula 9.1.2 (xv) da escritura de emissão exclusivamente para a apuração referente ao exercício social encerrado em 31 de dezembro de 2024, de tal forma que, para esta apuração, o EBITDA considerado seja o EBITDA referente ao 4º trimestre de 2024, multiplicado por 4 (quatro), com a finalidade de anualizar o referido índice. A solicitação foi feita considerando o modelo operacional da Companhia, baseado na aquisição de ativos operacionais e carteira de clientes, o que motivou a necessidade de ajuste na forma de cálculo.

Em 31 de dezembro de 2024 a Companhia atendeu todas as exigências legais relacionadas ao tema.

Garantias

As debêntures são garantidas por alienação fiduciária de ativos imobilizados e direitos creditórios sobre o saldo contas a receber, conforme abaixo demonstrado:

Bem garantidor	2024	2023
Bens do ativo imobilizado	32.791	35.101
Fundo de investimento (aplicação financeira vinculada) (até 03/2024)	-	7.000
Direitos creditórios	31.280	19.600

Proxima Telecomunicações S.A.

Notas explicativas às demonstrações contábeis--Continuação

31 de dezembro de 2024

(Em milhares de reais, exceto quando indicado de outra forma)

11. Obrigações trabalhistas

	2024	2023
Salários a pagar	2.719	1.885
Provisão de férias	3.341	2.524
INSS	2.068	1.557
FGTS	504	449
	8.632	6.415

12. Tributos a recolher

	2024	2023
ICMS	1.469	812
ISS	57	62
PIS	48	85
COFINS	227	399
IRRF	218	140
Encargos setoriais	64	63
Outros	212	10
	2.295	1.571

13. Direito de uso e obrigações por arrendamento

Os contratos elegíveis segundo o CPC 06 (R3) / IFRS 16 referem-se ao aluguel de veículos e imóveis necessários para operação dos serviços prestados pela Companhia.

Os contratos foram considerados, no julgamento da Companhia, como arrendamento essencialmente porque transmitem o direito de controlar o uso dos ativos identificados por um período em troca de contraprestação. O valor presente dos contratos foi calculado por taxas equivalentes à do custo de captação de empréstimos e financiamentos para obtenção dos equipamentos junto a instituições financeiras. O prazo dos contratos de aluguéis de imóveis e veículos é superior a doze meses.

a) Direito de uso - Composição e movimentação dos saldos

Direito de uso	Taxas médias de amortização (% a.a.)	Saldo em 2023	Adições por novos contratos	Remensurações	Baixas	Amortização	Saldo em 2024
Veículos	41%	9.128	6.402	293	(12)	(3.790)	12.021
Imóveis	28%	8.453	3.755	252	(31)	(3.186)	9.243
		17.581	10.157	545	(43)	(6.976)	21.264

Proxima Telecomunicações S.A.

Notas explicativas às demonstrações contábeis--Continuação

31 de dezembro de 2024

(Em milhares de reais, exceto quando indicado de outra forma)

13. Direito de uso e obrigações por arrendamento--Continuação

a) Direito de uso - Composição e movimentação dos saldos--Continuação

Direito de uso	Taxas médias de amortização (% a.a.)	Saldo em 2022	Adições por novos contratos	Remensurações	Baixas	Amortização	Saldo em 2023
Veículos	41%	1.015	10.097	-	-	(1.984)	9.128
Imóveis	28%	2.147	9.119	349	(492)	(2.671)	8.453
		<u>3.162</u>	<u>19.217</u>	<u>349</u>	<u>(492)</u>	<u>(4.655)</u>	<u>17.581</u>

b) Obrigações por arrendamento - Composição e movimentação dos saldos

Obrigações por arrendamento	Taxas de juros (% a.a.)	Saldo em 2023	Adições por novos contratos	Remensurações	Baixas	Juros	Pagamentos de principal e juros (i)	Saldo em 2024
Veículos	14,33%	9.032	6.402	293	-	1.436	(4.789)	12.374
Imóveis	14,33%	9.041	3.755	252	-	1.294	(4.277)	10.065
		<u>18.073</u>	<u>10.157</u>	<u>545</u>	<u>-</u>	<u>2.730</u>	<u>(9.066)</u>	<u>22.439</u>
Circulante		4.814						7.627
Não circulante		13.259						14.812

(i) Considera pagamentos de R\$6.336 do principal acrescido de R\$2.730 de juros pagos sobre arrendamentos no exercício.

Obrigações por arrendamento	Taxas de juros (% a.a.)	Saldo em 2022	Adições por novos contratos	Remensurações	Baixas	Juros	Pagamentos de principal e juros (i)	Saldo em 2023
Veículos	14,33%	955	10.098	-	-	588	(2.609)	9.032
Imóveis	14,33%	2.395	9.120	349	(436)	1.004	(3.390)	9.041
		<u>3.350</u>	<u>19.217</u>	<u>349</u>	<u>(436)</u>	<u>1.592</u>	<u>(5.999)</u>	<u>18.073</u>
Circulante		1.858						4.814
Não circulante		1.492						13.259

(ii) Considera pagamentos de R\$ 2.950 do principal acrescido de R\$ 2.117 de juros pagos sobre arrendamentos no exercício.

Proxima Telecomunicações S.A.

Notas explicativas às demonstrações contábeis--Continuação
31 de dezembro de 2024
(Em milhares de reais, exceto quando indicado de outra forma)

13. Direito de uso e obrigações por arrendamento--Continuação

b) Composição e movimentação dos saldos (Obrigações por arrendamento)--Continuação

Cronograma de amortização

	<u>2024</u>	<u>2023</u>
2025	-	4.723
2026	6.915	4.198
2027	5.646	3.741
2028	1.341	597
2029	910	-
	<u>14.812</u>	<u>13.259</u>

c) Interpretações e impactos na avaliação do IFRS 16 - Leases / CPC 06(R3) Arrendamentos

Crédito de PIS e Cofins potencial

A Companhia possui direito a crédito de PIS e Cofins nos contratos de aluguel registrados em conformidade com o CPC 06 (R3) na ocorrência de seus pagamentos. Estão apresentados abaixo o potencial desses créditos tributários. Parte dos contratos de arrendamento de imóveis não gera direito a créditos de PIS e Cofins, pois são firmados com arrendadores pessoas físicas, logo o crédito é vedado pela legislação tributária.

	<u>2024</u>	<u>2023</u>
Contraprestação do arrendamento	22.430	16.341
PIS e Cofins potencial (9,25%)	(2.075)	(1.512)
	<u>20.355</u>	<u>14.829</u>

"Misleading" provocado pela plena aplicação do CPC 06 (R3)

Em conformidade com o OFÍCIO-CIRCULAR/CVM/SNC/SEP/Nº02/2019, a Companhia adotou como política contábil os requisitos do CPC (R3) na mensuração e remensuração do seu direito de uso, procedendo o uso da técnica de fluxo de caixa descontado sem considerar a inflação. Para resguardar a representação fidedigna da informação frente aos requerimentos do CPC 06 (R3) e para atender as orientações das áreas técnicas da CVM, são fornecidos os saldos passivos sem inflação, efetivamente contabilizado (fluxo real x taxa nominal), e a estimativa dos saldos inflacionados nos períodos de comparação (fluxo nominal x taxa nominal).

Proxima Telecomunicações S.A.

Notas explicativas às demonstrações contábeis--Continuação

31 de dezembro de 2024

(Em milhares de reais, exceto quando indicado de outra forma)

13. Direito de uso e obrigações por arrendamento--Continuação

- c) Interpretações e impactos na avaliação do IFRS 16 - Leases / CPC 06(R3) Arrendamentos--Continuação

“Misleading” provocado pela plena aplicação do CPC 06 (R3)--Continuação

	Fluxo real		Fluxo inflacionado	
	2024	2023	2024	2023
Veículos	12.375	9.032	12.909	9.158
Imóveis	10.064	9.041	10.522	9.350
	22.439	18.073	23.431	18.508

Demais premissas, como o cronograma de vencimento dos passivos e taxas de juros utilizadas no cálculo estão divulgadas em outros itens desta mesma nota explicativa, assim como os índices de inflação são observáveis no mercado, de forma que os fluxos nominais possam ser elaborados pelos usuários das demonstrações contábeis.

14. Contas a pagar pela aquisição de ativos

	2024	2023
Contas a pagar pela aquisição de ativos (a)	51.066	5.286
(-) Ajuste a valor presente	(10.923)	(564)
	40.144	4.722
Circulante	19.199	3.377
Não circulante	20.945	1.345

(a) Refere-se ao saldo a pagar pela de compra de ativos imobilizado e carteiras de clientes.

A movimentação das dessas contas a pagar está assim representada:

	2024	2023
Saldo inicial	4.722	6.927
Adições	92.666	11.000
Juros provisionados	313	-
Ajuste a valor presente	3.376	(550)
Pagamento de principal e juros	(59.248)	(12.655)
Ajustes de preço	(1.685)	-
Saldo final	40.144	4.722

Proxima Telecomunicações S.A.

Notas explicativas às demonstrações contábeis--Continuação

31 de dezembro de 2024

(Em milhares de reais, exceto quando indicado de outra forma)

14. Contas a pagar pela aquisição de ativos--Continuação

Os montantes vencíveis a longo prazo têm a seguinte composição por ano de vencimento dos contratos:

	<u>2024</u>	<u>2023</u>
2025	-	1.345
2026	11.061	-
2027	6.141	-
2028	3.743	-
	<u>20.945</u>	<u>1.345</u>

Ajuste a valor presente

O ajuste a valor presente é contabilizado no momento do reconhecimento inicial dos ativos adquiridos. A Companhia utilizou uma taxa de 1,33% a.m. (2023: 1,46% a.m.) para descontar os montantes de fluxos de caixa estimados no cronograma acima divulgado. Essa taxa foi determinada considerando as captações de recursos que a Companhia efetuou para realizar as respectivas aquisições.

15. Patrimônio líquido

a) Capital social

Em 31 de dezembro de 2024 e 2023, o capital subscrito e integralizado é de R\$ 76.533, dividido em 1.335.583 ações ordinárias nominativas com valor nominal, conforme demonstrado nos quadros abaixo:

<u>Classe</u>	<u>Quantidade</u>	<u>Valor (R\$)</u>
Ações ordinárias nominativas	1.000.000	0,10
Ações ordinárias nominativas	47.505	0,01
Ações ordinárias nominativas	15.472	205,25
Ações ordinárias nominativas	120.528	313,27
Ações ordinárias nominativas	55.295	198,93
Ações ordinárias nominativas	96.783	253,14
	<u>1.335.583</u>	<u>971</u>

Proxima Telecomunicações S.A.

Notas explicativas às demonstrações contábeis--Continuação

31 de dezembro de 2024

(Em milhares de reais, exceto quando indicado de outra forma)

15. Patrimônio líquido--Continuação

a) Capital social--Continuação

Acionista	2024		2023	
	Ações	Participação	Ações	Participação
Leonardo de Lima Gomes Filho	282.246	21,13%	279.522	20,93%
Vanessa Basilio dos Santos	4.419	0,33%	4.419	0,33%
Valdeides Alves de Oliveira	101.575	7,61%	101.575	7,61%
Mark Lane Pinheiro Batista	65.381	4,90%	66.658	4,99%
Klemenson Leal Anacleto	95.728	7,17%	100.494	7,52%
João Paulo Alves Bezerra	83.919	6,28%	86.245	6,46%
Jairo Enos Alves Bezerra	7.920	0,59%	8.575	0,64%
Irandy Roberto Cavalcante dos Santos	85.794	6,42%	87.058	6,52%
Francisco William Legitimo Dantas Junior	44.121	3,30%	46.178	3,46%
Cleber Barros de Medeiros	203.626	15,25%	203.626	15,25%
Charbenson Revens da Silva Sousa	10.201	0,76%	10.624	0,80%
Bruno Colt Leite Silva	44.357	3,32%	46.541	3,48%
Aristóteles Dantas Gaudencio	69.470	5,20%	71.880	5,38%
MK Vex Ltda.	47.460	3,55%	47.552	3,56%
FPS Serviços em Internet e Informática Eireli	10.523	0,79%	10.595	0,79%
FPS Ultra Internet Serviços Ltda	3.546	0,27%	3.735	0,28%
Agilnet Serviços de Informática e Telecomunicações Ltda	24.691	1,85%	26.784	2,01%
Virtualis Provedor de Telecomunicações Eireli	10.353	0,78%	11.577	0,87%
Voax Telecom Serviços Ltda	66.824	5,00%	66.824	5,00%
Vnet Provedor de Internet Eireli	5.793	0,43%	5.793	0,43%
Maria Cristina Vieira Paranhos Pereira Molinari	24.166	1,81%	24.166	1,81%
Proxima Telecomunicações (tesouraria)	43.470	3,25%	25.162	1,88%
	1.335.583	100,00%	1.335.583	100,00%

b) Ações em tesouraria

Em 25 de agosto de 2022, os acionistas aprovaram em assembleia geral extraordinária, Programa de Recompra de Ações com o objetivo de maximizar a geração de valor para seus acionistas, por meio da aquisição para manutenção em tesouraria e posterior alienação ou cancelamento sem redução de capital social. A operação foi aprovada com duração máxima de 12 meses, contados a partir de 01 de outubro de 2022, vigente até 30 de setembro de 2023. Em 27 de julho de 2023, os acionistas aprovaram em assembleia geral extraordinária, novo Programa de Recompra de Ações Mensal e Trimestral. O novo Programa mensal terá 16 chamadas no período de setembro de 2023 a dezembro de 2024, com verba total limitada a R\$ 3.200. O novo Programa trimestral terá 5 chamadas no período de setembro de 2023 a dezembro de 2024, com verba total limitada a R\$ 1.500.

A Companhia também possui o Programa de Recompra de Ações Emergencial, definido em seu Acordo de Acionistas, e quando solicitado, com aprovação da recompra pelo Conselho de Administração da Companhia, com o mesmo intuito de aquisição para manutenção em tesouraria e posterior alienação ou cancelamento sem redução de capital social.

Proxima Telecomunicações S.A.

Notas explicativas às demonstrações contábeis--Continuação
31 de dezembro de 2024
(Em milhares de reais, exceto quando indicado de outra forma)

15. Patrimônio líquido--Continuação

b) Ações em tesouraria--Continuação

A seguir estão demonstradas as movimentações nas ações em tesouraria no período:

<u>Programa de recompra de ações</u>	<u>Quantidade</u>	<u>Valor (R\$)</u>
Janeiro de 2024	952	198
Fevereiro de 2024	2.582	498
Março de 2024	970	199
Abril de 2024	910	188
Mai de 2024	2.894	496
Junho de 2024	1.020	198
Julho de 2024	984	200
Agosto de 2024	2.594	498
Setembro de 2024	1.341	360
Outubro de 2024	886	200
Novembro de 2024	2.288	499
Dezembro de 2024	887	199
	<u>18.308</u>	<u>3.733</u>

c) Dividendos

Conforme Acordo de Acionistas, os dividendos a serem distribuídos a partir da apuração do lucro líquido serão determinados com base em 5% do EBITDA, conforme definido no Acordo de Acionistas. Conforme previsto no Estatuto Social e no Acordo de Acionistas, a Companhia poderá levantar balanços intermediários e intercalares ou referentes a períodos inferiores e, mediante aprovação em Assembleia Geral, distribuir dividendos, conforme os resultados verificados ou creditá-los às contas de retenção de lucros ou de reserva legal, conforme legislação aplicável.

Durante o exercício corrente os dividendos declarados e pagos foram os seguintes:

	<u>2024</u>	<u>2023</u>
Saldo inicial	-	714
Dividendos declarados	3.614	2.104
Dividendos pagos	(3.614)	(2.818)
Saldo final	<u>-</u>	<u>-</u>

d) Reserva de lucros

A reserva legal é constituída com base em 5% do lucro líquido do exercício, limitada a 20% do capital social, conforme legislação societária em vigor.

Proxima Telecomunicações S.A.

Notas explicativas às demonstrações contábeis--Continuação

31 de dezembro de 2024

(Em milhares de reais, exceto quando indicado de outra forma)

15. Patrimônio líquido--Continuação

e) Reserva de lucros

A reserva de retenção de lucros refere-se à retenção do saldo remanescente de lucros acumulados, a fim de atender ao projeto de crescimento dos negócios estabelecido em seu plano de negócios, conforme orçamento anual aprovado e proposto pelos administradores da Companhia, para ser deliberado na Assembleia Geral dos acionistas, em observância ao artigo 196 da Lei das Sociedades por Ações.

f) Resultado por ação

O lucro (prejuízo) básico por ação é calculado mediante a divisão do lucro (prejuízo) atribuível aos acionistas da Companhia, pela quantidade média ponderada de ações ordinárias durante o período. O lucro (prejuízo) diluído por ação é calculado baseado no lucro (prejuízo) atribuível aos acionistas ordinários e ao número médio ponderado de ações em circulação após o ajuste para os efeitos de todas as ações ordinárias potenciais diluidoras. Nas datas dos balanços não existem instrumentos com potenciais efeitos de diluição de ações ordinárias da Companhia.

O quadro abaixo apresenta dados de resultados e ações utilizadas no cálculo dos resultados básicos e diluição por ação. A média ponderada das ações ordinárias (denominador) considera os efeitos das recompras de ações ocorridas nos respectivos períodos:

	<u>2024</u>	<u>2023</u>
Básico e diluído		
Lucro líquido (prejuízo) alocado para ações ordinárias	11.995	(1.611)
Média ponderada das ações ordinárias	1.300.490	1.318.349
Lucro por ação (prejuízo) - básico e diluído - em R\$	<u>9,2236</u>	<u>(1,2220)</u>

16. Receita líquida de serviços

	<u>2024</u>	<u>2023</u>
Receita operacional bruta		
Serviços de comunicação multimídia	81.413	60.399
Serviços de valor adicionado	16.792	34.882
Serviços prestados – Streaming	90.793	38.106
Outros serviços prestados	1.983	3.186
	<u>190.981</u>	<u>136.573</u>
Deduções da receita bruta		
Tributos sobre vendas	(19.209)	(17.241)
	<u>171.772</u>	<u>119.332</u>

Proxima Telecomunicações S.A.

Notas explicativas às demonstrações contábeis--Continuação

31 de dezembro de 2024

(Em milhares de reais, exceto quando indicado de outra forma)

17. Custos e despesas por função e natureza

	<u>2024</u>	<u>2023</u>
Por função:		
Custo dos serviços prestados	(79.734)	(67.966)
Gerais, administrativas	(37.078)	(27.309)
Comerciais	(18.183)	(14.344)
Outras receitas operacionais, líquidas	1.765	9
	(133.230)	(109.610)
Por natureza:		
Ocupação, estrutura e compartilhamento	(14.450)	(10.206)
Salários e encargos sociais	(53.285)	(46.548)
Link dedicado	(6.512)	(4.651)
Provisão para perdas de crédito esperadas	(5.293)	(5.006)
Serviços prestados	(5.268)	(3.135)
Depreciação e amortização	(30.373)	(24.646)
Publicidade e propaganda	(4.128)	(2.604)
Viagens e estadias	(1.257)	(617)
Software	(3.478)	(2.380)
Provisão para contingências	(30)	(79)
Material aplicado	(1.635)	(2.867)
Perda/recuperação de valores ativos	(3.114)	(2.655)
Outras despesas, líquidas	(4.407)	(4.216)
	(133.230)	(109.610)

18. Resultado financeiro

	<u>2024</u>	<u>2023</u>
Receitas financeiras		
Rendimento de aplicações financeiras	2.897	5.582
Juros ativos	1.599	1.351
Outras receitas financeiras	383	482
Operações com derivativos	1.348	-
	6.227	7.415
Despesas financeiras		
Juros sobre empréstimos e financiamentos (Nota 9)	(5.500)	(5.156)
Juros e encargos sobre debêntures (Nota 10)	(10.626)	(8.725)
Custo de captação e outras taxas debêntures (Nota 10)	(361)	-
Juros sobre arrendamentos (Nota 13)	(2.730)	(1.592)
Ajuste a valor presente	(3.516)	(1.215)
Tarifas bancárias	(2.014)	(1.976)
IOF	(368)	(36)
Variações monetárias e cambiais	(2.128)	-
Outras despesas financeiras	(1.673)	(1.140)
	(28.916)	(19.840)
Resultado financeiro	(22.689)	(12.425)

Proxima Telecomunicações S.A.

Notas explicativas às demonstrações contábeis--Continuação

31 de dezembro de 2024

(Em milhares de reais, exceto quando indicado de outra forma)

19. Imposto de renda e contribuição social

Corrente:

	<u>2024</u>	<u>2023</u>
Lucro (prejuízo) antes dos tributos sobre o lucro	15.854	(2.703)
Alíquota fiscal combinada	34%	34%
(Despesa) crédito de IRPJ e CSLL, pelas alíquotas nominais	<u>(5.390)</u>	919
Diferenças permanentes:		
Despesas indedutíveis	(69)	98
Outras exclusões permanentes	5	5
Incentivos fiscais	-	-
Outras adições	1.595	70
	<u>(3.859)</u>	1.092
Imposto de renda e contribuição social corrente	(202)	-
Imposto de renda e contribuição social diferido	<u>(3.657)</u>	1.092
Imposto de renda e contribuição no resultado do período	<u>(3.859)</u>	1.092
Alíquota efetiva	(24%)	(40%)

Diferido:

	<u>2024</u>	<u>2023</u>
Ativo fiscal diferido:		
Prejuízo fiscal e base negativa	7.315	6.976
Diferenças temporárias:		
Provisão para perdas de crédito esperadas	4.406	1.849
Depreciação de direito de uso	6.503	1.164
Juros sobre arrendamentos	1.398	411
Provisão para contingências	27	20
Total	<u>19.649</u>	10.420
Passivo fiscal diferido:		
Diferenças temporárias:		
Pagamentos de arrendamentos	(7.145)	(1.448)
Aquisição de bens de pequeno valor	(12.200)	(9.450)
Baixa de títulos incobráveis	(4.099)	-
Operações com derivativos	(340)	-
Total	<u>(23.784)</u>	(10.897)
Imposto de renda e contribuição social diferido, líquido	<u>(4.135)</u>	(478)
Alíquota efetiva média estimada (a)	25%	25%

(a) Alíquota efetiva considera a redução de 75% na alíquota do IRPJ para as receitas SCM e SVA da matriz conforme Nota 22.

Proxima Telecomunicações S.A.

Notas explicativas às demonstrações contábeis--Continuação
31 de dezembro de 2024
(Em milhares de reais, exceto quando indicado de outra forma)

19. Imposto de renda e contribuição social--Continuação

A movimentação do saldo dos tributos diferidos está demonstrada a seguir:

	31/12/2024	31/12/2023
Saldo inicial	478	1.570
Constituição no resultado	3.657	(1.092)
Saldo final	4.135	478

20. Transações com partes relacionadas

Remuneração do pessoal chave da administração:

Pessoal chave da administração são as pessoas que têm autoridade e responsabilidade pelo planejamento, direção e controle das atividades da Companhia, direta ou indiretamente, incluindo qualquer administrador (executivo ou outro). No caso da Companhia o pessoal chave é composto pelo Conselho de Administração (5 membros, sendo 1 não remunerado) e pela Diretoria (7 diretores).

Nos exercícios findos em 31 de dezembro de 2024 e 2023, a remuneração total paga ou a pagar aos administradores foi de R\$ 2.454 e R\$ 2.425, respectivamente.

A Companhia não concede aos seus administradores remuneração baseada em ações, benefícios pós-emprego ou benefícios de rescisão de contrato de trabalho, além dos previstos pela legislação aplicável.

Saldos e transações

A Companhia mantém contratos de arrendamento de imóveis mantidos com alguns de seus acionistas. Esses contratos estão registrados contabilmente como arrendamentos, nos termos do CPC 06 Arrendamentos.

Acionista	Saldo em 31/12/2024	Valor pago em 2024	Saldo em 31/12/2023	Valor pago em 2023
Leonardo de Lima Gomes Filho	653	183	764	241
Valdeildes Alves de Oliveira	641	180	750	228
Mark Lane Pinheiro Batista	352	99	412	127
Aristóteles Dantas Gaudêncio	-	-	-	7
FPS Serviços em Internet e Informática Eireli	17	12	-	-
Cleber Barros de Medeiros	173	48	202	61
Irandy Roberto Cavalcante dos Santos	69	20	81	18
	3.043	913	2.209	682

Proxima Telecomunicações S.A.

Notas explicativas às demonstrações contábeis--Continuação
31 de dezembro de 2024
(Em milhares de reais, exceto quando indicado de outra forma)

21. Provisão para contingências

A Companhia é parte em processos judiciais que tramitam perante tribunais e órgãos governamentais, decorrentes do curso normal das suas operações, envolvendo questões cíveis e trabalhistas.

Em 31 de dezembro de 2024, a Companhia possuía 24 (16 em 31 de dezembro de 2023) processos de polo passivo com probabilidade de perda classificada como “Provável”. O saldo total de processos em aberto de natureza cível, trabalhista e administrativa é de R\$ 107 (R\$ 77 em 31 de dezembro de 2023). Não há contingências cujos valores individuais sejam relevantes. A Companhia mantém valores em depósitos judiciais no montante de R\$ 186 (R\$ 59 em 31 de dezembro de 2023)

A movimentação da provisão para contingências está demonstrada a seguir:

	Trabalhista	Cível	Administrativa	Total
Saldo em 31 de dezembro de 2023	60	17	-	77
Constituição	20	-	17	37
Reversão	-	(7)	-	(7)
Saldo em 31 de dezembro de 2024	80	10	17	107

Em 31 de dezembro de 2024, a Companhia possuía 75 (42 em 31 de dezembro de 2023) processos de polo passivo com probabilidade de perda classificada como “Possível” totalizando montante de R\$ 1.663 (R\$ 371 em 31 de dezembro de 2023). Os processos em questão tratam, principalmente, de ações cíveis relacionadas ao fornecimento de internet e danos morais.

22. Subvenções governamentais

Em 25 de maio de 2023, a Companhia obteve Laudo Constitutivo referente ao enquadramento do benefício fiscal de redução de 75% do Imposto de Renda e Adicionais, calculado com base no lucro da exploração, com base na condição onerosa de Implantação de empreendimento na área de atuação da Superintendência do Desenvolvimento do Nordeste – SUDENE, sendo objeto do benefício fiscal as suas atividades de Serviço de Comunicação Multimídia - SCM / Serviço de Valor Adicionado – SVA até o limite de sua capacidade produtiva de 200.192 acessos, no estado da Paraíba, enquadrada na atividade de Infraestrutura - Telecomunicações Decreto 4.213, art. 2º, inciso I, pelo prazo de 10 anos, findos em 31 de dezembro de 2032.

Em 23 de junho de 2023, a Companhia obteve habilitação da Receita Federal do Brasil, para operar como beneficiária do regime de redução de 75% do IRPJ, inclusive adicionais não restituíveis, comunicado através do Ato Declaratório Executivo EBEN/DEVAT/SRRF04/RFB Nº 0.179, de 23/06/2023.

Proxima Telecomunicações S.A.

Notas explicativas às demonstrações contábeis--Continuação

31 de dezembro de 2024

(Em milhares de reais, exceto quando indicado de outra forma)

22. Subvenções governamentais--Continuação

Em 20 de dezembro de 2024, a Companhia obteve novos Laudos Constitutivos referentes ao enquadramento do benefício fiscal de redução de 75% do Imposto de Renda e Adicionais, calculado com base no lucro da exploração, com base na condição onerosa de Implantação de empreendimento na área de atuação da Superintendência do Desenvolvimento do Nordeste - SUDENE, sendo objeto do benefício fiscal as suas atividades de Serviço de Comunicação Multimídia - SCM / Serviço de Valor Adicionado – SVA até o limite de sua capacidade produtiva de 433.216 acessos nos estados do Rio Grande do Norte, Pernambuco e da Bahia, enquadrada na atividade de Infraestrutura - Telecomunicações Decreto 4.213, art. 2º, inciso I, pelo prazo de 10 anos, findos em 31 de dezembro de 2033. Tais laudos aguardam habilitação junto a Receita Federal do Brasil. A Companhia espera utilizar de tal benefício no início do ano de 2025.

Em 31 de dezembro de 2024, a Companhia não registrou receitas decorrentes de subvenções e benefícios fiscais em seu resultado, por não ter registrado lucro da exploração no período.

23. Instrumentos financeiros e gestão de risco

a) Gerenciamento de capital

A administração da Companhia gerencia seus recursos, com o objetivo de assegurar a continuidade dos negócios e maximizar sua aplicação na expansão de seus serviços, novas tecnologias, e financiamento de capital de giro, além de prover retorno aos acionistas.

A gestão de capital da Companhia compreende a contratação de passivos financeiros com instituições financeiras, aplicação de recursos em caixa e equivalentes de caixa, títulos e valores mobiliários e patrimônio líquido.

Periodicamente a administração revisa a estrutura de capital da Companhia e sua capacidade de liquidar os seus passivos, bem como monitora tempestivamente o prazo médio de fornecedores, tomando as ações julgadas como necessárias para assegurar seu equilíbrio financeiro.

Condizente com outras empresas do segmento, a Companhia monitora sua posição financeira com base no índice de alavancagem financeira. Esse índice corresponde a dívida líquida dividida pelo capital total. A dívida líquida, por sua vez, corresponde ao total de empréstimos subtraído do montante de caixa e equivalentes de caixa. O capital total é apurado através da soma do patrimônio líquido com a dívida líquida.

Proxima Telecomunicações S.A.

Notas explicativas às demonstrações contábeis--Continuação

31 de dezembro de 2024

(Em milhares de reais, exceto quando indicado de outra forma)

23. Instrumentos financeiros e gestão de risco--Continuação

a) Gerenciamento de capital--Continuação

Os índices de endividamento podem ser assim apresentados:

	<u>2024</u>	<u>2023</u>
Empréstimos e financiamentos (Nota 9)	79.801	25.799
Debêntures (Nota 10)	64.729	69.400
Obrigações por arrendamentos (Nota 13b)	22.439	18.073
Contas a pagar pela aquisição de ativos (Nota 14)	40.144	4.722
Caixa e equivalentes de caixa (Nota 3)	(1.907)	(897)
Títulos e valores mobiliários (Nota 3)	(21.084)	(46.203)
Dívida líquida (a)	<u>184.122</u>	<u>70.894</u>
Total do patrimônio líquido (b)	<u>89.030</u>	<u>84.382</u>
Total do capital (c) = (a) + (b)	<u>273.152</u>	<u>155.276</u>
Índice de alavancagem financeira - % (a / c)	<u>67%</u>	<u>46%</u>

b) Categorias dos instrumentos financeiros

<u>Descrição</u>	<u>2024</u>	<u>2023</u>
Ativos financeiros mensurados ao custo amortizado		
Caixa e equivalentes de caixa (Nota 3)	1.907	897
Títulos e valores mobiliários (Nota 3)	21.084	46.203
Contas a receber (Nota 4)	24.798	16.315
Ativos financeiros mensurados ao valor justo por meio do resultado		
Instrumentos financeiros derivativos	1.348	-
Passivos financeiros mensurados ao custo amortizado		
Fornecedores (Nota 8)	21.328	20.197
Empréstimos e financiamentos (Nota 9)	79.801	25.799
Debêntures (Nota 10)	64.729	69.400
Obrigações por arrendamento (Nota 13)	22.439	18.073
Contas a pagar pela aquisição de ativos (Nota 14)	40.144	4.722

Proxima Telecomunicações S.A.

Notas explicativas às demonstrações contábeis--Continuação

31 de dezembro de 2024

(Em milhares de reais, exceto quando indicado de outra forma)

23. Instrumentos financeiros e gestão de risco--Continuação

b) Categorias dos instrumentos financeiros--Continuação

A administração da Companhia analisou e concluiu que seus instrumentos financeiros, os quais estão reconhecidos pelos seus valores contábeis, não apresentam variações significativas em relação aos respectivos valores justos. O valor justo dos ativos e passivos financeiros é incluído no valor pelo qual o instrumento poderia ser trocado em uma transação corrente entre partes dispostas a negociar, e não em uma venda ou liquidação forçada. Os seguintes métodos e premissas, entre outros, foram utilizados para estimar eventuais variações em relação ao valor justo dos ativos e passivos financeiros da Companhia:

- Caixa e equivalentes de caixa e Títulos e valores mobiliários: esses saldos têm seus valores justos idênticos aos saldos contábeis e estão avaliadas a custo amortizado baseado no seu provável valor de realização.
- Contas a receber: são avaliados pelo custo amortizado e estão registrados pelos seus valores originais, sujeitos à provisão para perdas de créditos esperadas, quando aplicável. A Companhia não reconhece os recebíveis futuros advindos dos contratos de 12 meses de seus clientes, estando reconhecido pela competência do serviço prestado.
- Fornecedores: decorrem de transações realizadas com terceiros para aquisição de bens e materiais necessários para o funcionamento da Companhia, com preços praticados a valor de mercado, reconhecidos pela totalidade dos pagamentos futuros ajustados a valor presente.
- Empréstimos e financiamentos e Debêntures: são avaliados ao custo amortizado pelo método da taxa efetiva de juros. Os valores justos desses instrumentos são equivalentes aos seus valores contábeis por estarem contratados com taxas que equivalem às taxas de mercado.
- Operações com derivativos: são contratos que têm um preço derivado de um ativo, baseados em uma previsão de taxa de referência ou índice. No caso a Companhia possui um contrato de empréstimo na modalidade 4131 em que realiza o swap da variação cambial pelo índice CDI.

c) Risco de crédito

O risco de crédito é o risco de a contraparte de um negócio não cumprir uma obrigação prevista em um instrumento financeiro ou contrato com cliente, o que levaria ao prejuízo financeiro. A Companhia está exposta ao risco de crédito em suas atividades operacionais e de financiamento, incluindo depósitos em bancos e instituições financeiras, e outros instrumentos financeiros.

Proxima Telecomunicações S.A.

Notas explicativas às demonstrações contábeis--Continuação

31 de dezembro de 2024

(Em milhares de reais, exceto quando indicado de outra forma)

23. Instrumentos financeiros e gestão de risco--Continuação

c) Risco de crédito--Continuação

O saldo de clientes sujeito a risco de crédito está apresentado na Nota 4. A Companhia constituiu saldo de provisão para perdas de créditos esperadas, no montante de R\$ 7.703 em 31 de dezembro de 2024, considerado suficiente pela administração para cobrir as perdas de créditos esperadas na realização do saldo de contas a receber. Conforme divulgado na Nota 4, nenhum cliente individualmente representa mais de 10% do saldo total de contas a receber.

O risco de crédito de saldos com bancos e instituições financeiras é administrado pela tesouraria da Companhia de acordo com a política por esta estabelecida. Os recursos excedentes são investidos apenas em contrapartes aprovadas e dentro do limite estabelecido a cada uma. O limite de crédito é revisado anualmente pela administração da Companhia e pode ser atualizado ao longo do ano. Esses limites são estabelecidos a fim de minimizar a concentração de riscos e, assim, mitigar o prejuízo financeiro no caso de potencial falência de uma contraparte. Os saldos de caixa e equivalentes de caixa e títulos e valores mobiliários sujeitos a riscos de crédito estão apresentados na Nota 3.

d) Risco de mercado

O risco de mercado é o risco de que o valor justo dos fluxos de caixa futuros de um instrumento financeiro flutue devido a variações nos preços de mercado. O preço de mercado engloba o risco de taxa de juros. Instrumentos financeiros afetados pelo risco de mercado incluem empréstimos e financiamentos a pagar e depósitos mensurados ao valor justo através do resultado.

e) Risco de liquidez

A administração analisa as previsões contínuas das exigências de liquidez da Companhia para assegurar que ela tenha caixa suficiente para sua operação. A administração entende que a Companhia tem plena capacidade de honrar seus compromissos financeiros. A Companhia avaliou sua posição de caixa atual e projetada e considera dispor de liquidez suficiente para seguir cumprindo com suas obrigações.

Proxima Telecomunicações S.A.

Notas explicativas às demonstrações contábeis--Continuação

31 de dezembro de 2024

(Em milhares de reais, exceto quando indicado de outra forma)

23. Instrumentos financeiros e gestão de risco--Continuação

e) Risco de liquidez--Continuação

O quadro abaixo analisa os passivos financeiros, por faixas de vencimento, correspondentes ao período remanescente entre a data da demonstração contábeis e a data contratual do vencimento:

Em 31 de dezembro de 2024	Valor Contábil	1 ano ou menos	Entre 1 e 2 anos	Entre 2 e e 5 anos
Caixa e equivalentes de caixa (Nota 3.1)	1.907	1.907	-	-
Títulos e valores mobiliários (Nota 3.2)	21.084	21.084	-	-
Contas a receber (Nota 4)	24.798	24.798	-	-
Fornecedores (Nota 8)	21.328	19.337	1.121	870
Empréstimos e financiamentos (Nota 9)	79.801	21.274	11.513	47.014
Debêntures (Nota 10)	64.729	19.745	19.535	25.449
Obrigações por arrendamento (Nota 13)	22.439	7.627	6.915	7.897
Contas a pagar pela aquisição de ativos (Nota 14)	40.144	19.199	11.061	9.884

Em 31 de dezembro de 2023	Valor Contábil	1 ano ou menos	Entre 1 e 2 anos	Entre 2 e e 5 anos
Caixa e equivalentes de caixa (Nota 3.1)	897	897	-	-
Títulos e valores mobiliários (Nota 3.2)	46.203	46.203	-	-
Contas a receber (Nota 4)	16.315	16.315	-	-
Fornecedores (Nota 8)	20.198	17.130	3.029	39
Empréstimos e financiamentos (Nota 9)	25.799	9.721	10.606	5.472
Debêntures (Nota 10)	69.400	5.116	38.571	25.713
Obrigações por arrendamento (Nota 13)	18.073	4.814	8.921	4.338
Contas a pagar pela aquisição de ativos (Nota 14)	4.722	3.377	1.345	-

f) Risco cambial

A Companhia possui empréstimos em moeda estrangeira expostos as oscilações das taxas de câmbio. Para mitigar os riscos de perdas cambiais decorrentes de potenciais oscilações da moeda Real (R\$), a Companhia utiliza de derivativos (swaps), registrados na conta de operações com derivativos, em consonância com sua política de gerenciamento de risco cambial.

Proxima Telecomunicações S.A.

Notas explicativas às demonstrações contábeis--Continuação

31 de dezembro de 2024

(Em milhares de reais, exceto quando indicado de outra forma)

23. Instrumentos financeiros e gestão de risco--Continuação

g) Análise de sensibilidade

A administração gerencia a eventual exposição a oscilações de taxas de juros através de sua gestão de fluxo de caixa. A oscilação da taxa do CDI tem impacto sobre as aplicações financeiras, no saldo de debêntures e alguns passivos de contas a pagar pela compra de ativos que são passivos pré fixados. Os empréstimos são passivos contratados com taxas pré fixados e pós fixados. Os empréstimos pós fixados estão expostos em CDI, mas foram contratados em momentos de CDI já próximo da máxima da curva atual.

Considerando as projeções econômicas divulgadas pelo Relatório Focus do Banco Central do Brasil de 31 de dezembro de 2024, corroborada por economistas do mercado financeiro, estima-se que tanto o índice de preço IGP-M quanto a taxa de juros Selic, que é próxima ao CDI, aumentem, seguindo a tendência do ano de 2024. A administração considera em suas projeções internas cenários com o CDI a 14,83% e o IGP-M a 5,37%. No quadro abaixo, são considerados três cenários, partindo do cenário atual (i) o provável que é aquele adotado pela Companhia e (ii) cenário com deterioração de 25% da variável do risco considerado e (iii) cenário com deterioração de 50% da variável do risco considerado. Esses cenários foram definidos com base em hipóteses de alterações das variáveis chaves nas datas de vencimento dos respectivos contratos sujeitos a estes riscos. Vale lembrar que os cenários apresentados estão sujeitos a ajustes relevantes em função de variações de performance operacional da Companhia, que podem influenciar o seu nível de endividamento e liquidez.

Risco	Total da Exposição	Cenários				
		Provável	+25%	+50%	-25%	-50%
Ativos financeiros:						
Queda do CDI	21.084	24.211	21.866	22.647	20.302	19.521
Passivos financeiros:						
Aumento do CDI	144.530	165.964	171.322	176.681	139.172	133.813
Aumento do IGPM	22.439	23.644	23.945	24.246	22.138	21.837
Impacto no resultado e no patrimônio líquido		(19.512)	(27.516)	(32.395)	4.877	9.756
Taxas utilizadas						
CDI		14,83%	18,54%	22,25%	11,12%	7,42%
IGP-M		5,37%	6,71%	8,06%	4,03%	2,69%

Proxima Telecomunicações S.A.

Notas explicativas às demonstrações contábeis--Continuação
31 de dezembro de 2024
(Em milhares de reais, exceto quando indicado de outra forma)

24. Transações que não envolvem caixa

O CPC 03 (R2) / IAS 7 – Demonstrações de Fluxo de Caixa, requer que as transações de investimento e financiamento que não envolvem o uso de caixa ou equivalente de caixa devem ser excluídas das demonstrações de fluxo de caixa e apresentadas separadamente em nota explicativa.

Todas as demonstrações que não envolveram o uso de caixa ou equivalente de caixa, ou seja, que não estão demonstradas nas demonstrações de fluxo de caixa, estão demonstradas na tabela abaixo:

	<u>31/12/2024</u>	<u>31/12/2023</u>
Atividades de investimento		
Adições e remensurações do direito de uso	10.702	19.217
Adições ao imobilizado	73.524	14.953
Adições ao intangível	34.349	-
Total atividades de investimento	118.575	34.170
Atividades de financiamento		
Adições ao passivo de arrendamento	10.702	19.217
Contas a pagar pela aquisição de ativos	92.666	-
Capitalizações de juros ativo imobilizado	157	-
Total atividades de financiamento	103.525	19.217

25. Eventos subsequentes

Antecipação de dividendos

O Conselho de Administração da Companhia, através de Reunião Extraordinária ocorrida em 22 de janeiro de 2025, aprovou o pagamento de dividendos antecipados aos seus acionistas no montante de R\$ 798 correspondentes ao percentual de 5,50% do EBITDA apurado no 4º trimestre de 2024. O montante será distribuído aos acionistas na proporção da sua participação no capital social da Companhia.

* * *